

KISA ÜRÜN BİLGİSİ

▼ Bu ilaç ek izlemeye tabidir. Bu üçgen yeni güvenlilik bilgisinin hızlı olarak belirlenmesini sağlayacaktır. Sağlık mesleği mensuplarının şüpheli advers reaksiyonları TÜFAM'a bildirmeleri beklenmektedir. Bakınız Bölüm 4.8 Advers reaksiyonlar nasıl raporlanır?

1. BEŞERİ TIBBİ ÜRÜNÜN ADI

İMAFEN 400 mg film kaplı tablet

2. KALİTATİF VE KANTİTATİF BİLEŞİM

Etkin madde:

Her bir film kaplı tablet;

İmatinib mesilat 478 mg (400 mg İmatinib'e eşdeğer) içerir.

Yardımcı maddeler:

Yardımcı maddeler için 6.1.'e bakınız.

3. FARMASÖTİK FORM

Film kaplı tablet.

Koyu sarı kahverengimsi turuncu renkli bir yüzü çentikli, oblong bikonveks film kaplı tabletlerdir.

4. KLİNİK ÖZELLİKLER

4.1. Terapötik endikasyonlar

İMAFEN'in endikasyonları:

- Yeni tanı konmuş Philadelphia kromozomu pozitif kronik faz kronik miyeloid lösemi (KML) hastalarında,
- Akselere faz Philadelphia kromozomu pozitif kronik miyeloid lösemi (KML) hastalarında,
- Blastik faz Philadelphia kromozomu pozitif kronik miyeloid lösemi (KML) hastalarında,
- Diğer tedavilere dirençli Philadelphia kromozomu pozitif kronik miyeloid lösemi (KML) hastalarında,

- İlk tanısı Philadelphia kromozomu pozitif kronik miyeloid lösemi (KML) olan ancak tedavi ile Philadelphia kromozomu negatif hale gelen kronik/akselere/blastik faz kronik miyeloid lösemi hastalarında,
- Kronik miyeloid lösemili (KML) olan 3 yaş ve üzerindeki çocuklarda birinci basamak tedavide,
- Erişkin hastalarda rezeke edilemeyen ve/veya metastatik malign C-KIT reseptörü taşıyan gastrointestinal stromal tümör (GIST) hastalarında,
- Opere edilmiş, C-KIT reseptörü pozitif bulunan erişkin GIST (gastrointestinal stromal tümör) hastalarında AFIP* kriterlerine göre yüksek risk** taşıyanlarda adjuvan tedavide üç yıl süre ile,
- Yeni tanı konulmuş Philadelphia kromozomu pozitif yetişkin ve pediyatrik akut lenfoblastik lösemi (Ph+ ALL) hastalarında klinik yararı gösterilmiş çoklu ajanlı kemoterapi şemaları ile kombine olarak remisyon indüksiyonu amacıyla,
- Relaps-refrakter Philadelphia kromozomu pozitif akut lenfoblastik lösemi (Ph+ALL) hastalarında klinik yararı gösterilmiş çoklu ajanlı kemoterapi şemaları ile kombine olarak remisyon indüksiyonu amacıyla,
- FIP1L1-PDGFR α füzyon geni laboratuvar incelemeleriyle gösterilen hipereozinofilik sendrom ve sistemik mastositoz hastalarında kullanılabilir.

(* Armed Forces Institute of Pathology (AFIP) kriterleri bölüm 5.1 Farmakodinamik özellikler’de verilmiştir.

**AFIP kriterlerine göre yüksek riskli grupların tanımı;

1- Mide yerleşimli alanlarda tümör büyüklüğü 6 cm’nin üzerinde olan ve mitotik indeksi 5’in üzerinde bulunanlar

2- Mide dışındaki yerleşimlerde 10 cm ve üzerinde tümör büyüklüğü olan ya da mitotik indeksi 5’in üzerinde bulunanlar)

4.2. Pozoloji ve uygulama şekli

Pozoloji/uygulama sıklığı ve süresi:

Tedavi, hematolojik malign hastalıklar ve malign sarkomlar bulunan hastaların tedavisinde deneyimi olan bir doktor tarafından başlatılmalıdır.

Tedavi, hasta yarar sağladığı sürece devam ettirilmelidir.

Kronik Miyeloid Lösemi de (KML) Dozaj

İMAFEN’in önerilen dozu, kronik fazdaki erişkin KML hastaları için 400 mg/gündür.

Kronik faz KML, aşağıdaki tüm kriterlerin karşılandığı durum olarak tanımlanır: kanda ve kemik iliğinde blast < %15, periferik kan bazofilleri < %20, trombosit > 100 x 10⁹/L. İMAFEN'in önerilen dozu, akselere fazdaki erişkin hastalar için 600 mg/gündür. Akselere faz, aşağıdakilerden herhangi birinin varlığı olarak tanımlanır: kanda ve kemik iliğinde blast ≥ %15 fakat < %30, kanda ve kemik iliğinde blast artı promiyelosit ≥ %30 (< %30 blasta neden olur), periferik kan bazofilleri ≥ %20, trombosit < 100 x 10⁹/L (tedaviden ilişkisiz olarak). İMAFEN'in önerilen dozu, blast krizindeki erişkin hastalar için 600 mg/gündür. Blast krizi, kanda veya kemik iliğinde ~ %30 blast ya da hepatosplenomegali harici bir ekstramedüller hastalık olarak tanımlanır.

İlaca bağlı oluşan ciddi advers etki ve ağır lösemiyle ilişkili nötropeni veya trombositopeni gelişmemiş olması koşuluyla, hastalığın ilerlemesi (herhangi bir zamanda), en az 3 aylık tedaviden sonra tatmin edici bir hematolojik yanıt alınamaması, 12 aylık tedaviye rağmen sitogenetik cevap elde edilmemesi veya daha önce elde edilmiş olan hematolojik ve/veya sitogenetik yanıtın kaybolması gibi durumlarda; kronik fazda hastalık bulunanlarda dozun 400 mg'dan 600 mg'a yükseltilmesi, ya da hızlanmış faz veya blast krizi bulunan hastalarda da dozun 600 mg'dan maksimum 800 mg günlük doza yükseltilmesi düşünülebilir.

Philedelphia kromozomu pozitif, akut lenfoblastik lösemide (Ph+ ALL) dozaj

Ph+ ALL hastalarında önerilen İMAFEN dozajı, remisyon indüksiyon kemoterapi şemaları çerçevesinde belirlenir.

Hipereozinofilik sendrom ve sistemik mastositozda dozaj

Yetişkin hipereozinofilik sendrom ve sistemik mastositoz hastalarında önerilen İMAFEN dozajı, günde 100 mg'dır. Yanıtsız hallerde 400 mg'a dek çıkılabilir. Bu doz aşılamaz.

Gastrointestinal Stromal Tümörlerde (GIST) dozaj

Yetişkin, rezeke edilemeyen ve/veya metastatik malign GIST hastalarında önerilen İMAFEN dozajı, günde 400 mg'dır.

Değerlendirmelerin tedaviye yetersiz yanıtı ortaya koymaları durumunda, advers ilaç reaksiyonları göstermeyen hastalarda dozun 400 mg'dan 600 mg veya 800 mg'a yükseltilmesi düşünülebilir.

GIST rezeksiyonunu takiben yetişkin hastaların adjuvan tedavisinde önerilen İMAFEN dozu 400mg/gün'dür. Önerilen tedavi süresi 36 aydır. Adjuvan tedavi ortamında, İMAFEN ile optimum tedavi süresi bilinmemektedir.

Advers reaksiyonlar için doz ayarlamaları

Hematolojik olmayan advers reaksiyonlar

İMAFEN kullanıldığında eğer ciddi hematolojik olmayan advers reaksiyon gelişirse, tedavi bu olay ortadan kalkıncaya kadar durdurulmalıdır. Daha sonra, olayın ilk ciddiyetine göre değişecek şekilde tedavi devam ettirilir.

Eğer bilirubin, normal sınırın üst limitini (NSÜL) 3 kattan fazla aşacak şekilde yükselirse ya da karaciğer transaminazlarında NSÜL değerinin 5 katından fazla artış olursa, İMAFEN, bilirubin düzeyleri $<1,5 \times \text{NSÜL}$ ve transaminaz düzeyleri $<2,5 \times \text{NSÜL}$ seviyesine ininceye kadar durdurulmalı ve daha sonra da azaltılmış günlük dozlarla devam ettirilmelidir. Yetişkinlerde doz 400 mg'dan 300 mg'a veya 600 mg'dan 400 mg'a veya 800 mg'dan 600 mg'a, çocuklarda ise 260 mg/m²/gün'den 200 mg/m²/gün'e veya 340 mg/m²/gün'den 260 mg/m²/gün'e düşürülmelidir.

Hematolojik advers reaksiyonlar

Ağır nötropeni ve trombositopeni geliştiği takdirde dozun azaltılması ya da tedavinin kesilmesi aşağıdaki tabloda belirtildiği şekilde düzenlenmelidir.

Tablo 1 Nötropeni ve trombositopeni için doz ayarlamaları

Eozinofili ile ilişkili SM ve FIP1L1-PDGFR-alfa füzyon kinaz ile birlikte HES (başlangıç dozu 100 mg)	ANC $<1,0 \times 10^9/\text{L}$ ve/veya trombosit sayısı $<50 \times 10^9/\text{L}$	1. ANC $\geq 1,5 \times 10^9/\text{L}$ ve trombosit sayısı $\geq 75 \times 10^9/\text{L}$ oluncaya kadar İMAFEN tedavisi durdurulur. 2. İMAFEN tedavisine önceki dozda (yani ciddi advers reaksiyon gerçekleşmeden önceki dozda) devam edilir.
Kronik faz KML, SM, HES ve GIST (başlangıç dozu 400 mg)	ANC $<1,0 \times 10^9/\text{L}$ ve/veya trombositler $<50 \times 10^9/\text{L}$	1. ANC $\geq 1,5 \times 10^9/\text{L}$ ve trombositler $\geq 75 \times 10^9/\text{L}$ oluncaya kadar İMAFEN tedavisi durdurulur. 2. Tedaviye önceki İMAFEN dozu ile (ciddi advers reaksiyon gelişmesinden önce) yeniden başlanır. 3. ANC $<1,0 \times 10^9/\text{L}$ ve/veya trombositler $<50 \times 10^9/\text{L}$ olacak şekilde olay tekrarladığında, 1. Basamağı tekrarlanır

		ve İMAFEN'e azaltılmış olarak 300 mg'lık dozla başlanır.
Pediyatrik kronik fazda KML (340 mg/m ² dozda)	ANC <1,0 x 10 ⁹ /L ve/veya trombosit sayısı <50 x 10 ⁹ /L	<ol style="list-style-type: none"> 1. ANC ≥1,5 x 10⁹/L ve trombosit sayısı ≥75 x 10⁹/L oluncaya kadar İMAFEN tedavisi durdurulur. 2. İMAFEN tedavisine önceki dozda (yani ciddi advers reaksiyon gerçekleşmeden önceki dozda) devam edilir. 3. ANC <1,0 x 10⁹/L ve/veya trombosit sayısının <50 x 10⁹/L olduğu durum yinelendiği takdirde, 1.adım yeniden uygulanır ve İMAFEN tedavisine doz 260 mg/m²'ye düşürülerek devam edilir.
Hızlanmış faz KML ve blast krizi ve Ph+ ALL (başlangıç dozu 600 mg)	^a ANC <0,5 x 10 ⁹ /l ve/veya trombositler <10 x 10 ⁹ /l	<ol style="list-style-type: none"> 1. Sitopeninin lösemiye bağlı olup olmadığı kontrol edilir (kemik iliği aspiratı ya da biyopsisi) 2. Eğer sitopeni lökopeniye bağlı değil ise İMAFEN dozu 400 mg'a düşürülür. 3. Eğer sitopeni 2 hafta devam ederse, doz 300 mg'a düşürülür. 4. Eğer sitopeni 4 hafta devam ederse ve hala lösemiyle ilişkili değil ise ANC ≥1 x 10⁹/L ve trombositler ≥20 x 10⁹/L oluncaya kadar İMAFEN tedavisi durdurulur ve daha sonra 300 mg ile tedaviye başlanır.
ANC= mutlak nötrofil sayısı ^a en az 1 aylık tedaviden sonra ortaya çıkan		

Uygulama şekli:

Reçetede dozu, gastrointestinal etkileri en aza indirmek için yemek sırasında ve büyük bir bardak suyla yutulmalıdır. Günde 400 veya 600 miligramlık dozlar bir defada. 800 miligramlık ise her birinde 400'er miligram olmak üzere sabah ve akşam iki bölümde alınmalıdır.

Film kaplı tabletleri yutamayan hastalarda tablet, bir bardak suda veya elma suyunda dağıtılabilir. İhtiyaç duyulan sayıda tablet, uygun hacimde içeceğin (100 miligramlık tablet için yaklaşık 50, 400 miligramlık tablet için yaklaşık 200 mL) içerisine konarak bir kaşıkla karıştırılır. Meydana gelen süspansiyon, tablet(ler)in tam olarak dağılmasından sonra derhal içilmelidir.

Özel popülasyonlara ilişkin ek bilgiler

Karaciğer yetmezliği:

İmatinib, temel olarak karaciğer yoluyla metabolize olur. Hafif, orta şiddette veya şiddetli karaciğer fonksiyon bozukluğu olan hastalara, önerilen minimal doz olan günde 400 mg verilmelidir. Bu doz, tolere edilemediği takdirde azaltılabilir (bkz. Bölüm 4.4. Özel kullanım uyarıları ve önlemleri, 4.8. İstenmeyen etkiler, 5.1. Farmakodinamik özellikler ve 5.2. Farmakokinetik özellikler).

Böbrek yetmezliği:

İmatinib ve metabolitleri böbrek yoluyla önemli miktarda atılmazlar. Böbrek yetmezliği olan veya diyaliz uygulanan hastalara böbrek bozukluğu başlangıç dozu olarak, önerilen minimum doz, günlük 400 mg verilebilir. Bununla birlikte, bu hastalarda dikkatli olunması önerilir. Tolere edilememesi halinde doz azaltılabilir ya da etki görülmemesi halinde doz arttırılabilir (bkz. Bölüm 4.4. Özel kullanım uyarıları ve önlemleri).

Pediyatrik popülasyon:

İMAFEN'in KML endikasyonunda 2 yaşın altındaki çocuklarda ve Ph+ ALL endikasyonunda 1 yaşın altındaki çocuklarda kullanımıyla ilgili herhangi bir deneyim bulunmamaktadır. İMAFEN'in diğer endikasyonlarda çocuklarda kullanılması konusundaki deneyim çok sınırlıdır.

İmatinibin 18 yaşın altındaki MDS/MPD, DFSP, GIST ve HES/CEL hastası çocuklardaki güvenliliği ve etkililiği klinik çalışmalarda belirlenmemiştir. Halihazırda mevcut yayımlanmış veriler bölüm 5.1'de özetlenmektedir fakat pozoloji ile ilişkili bir öneride bulunulamamaktadır (bkz. bölüm 5.1. Farmakodinamik özellikler).

Çocuklarda doz uygulaması vücut yüzey alanını (mg/m^2) temel almalıdır. Kronik faz ve ilerlemiş faz KML'si ve Ph+ ALL'si olan çocuklar için $340 \text{ mg}/\text{m}^2$ günlük doz önerilmektedir (toplam doz günde 600 mg 'ı geçmemelidir). Tedavi KML ve Ph+ ALL'de günde bir kere doz uygulaması yoluyla verilebilir. KML'de alternatif olarak günlük doz iki uygulamaya bölünebilir – sabah bir ve akşam bir (bkz. bölüm 5.1. Farmakodinamik özellikler).

Geriyatrik popülasyon:

Yaşlılarda spesifik olarak imatinib farmakokinetiği araştırılmamıştır.

Katılan hastaların %20'sinden fazlasının 65 ve daha yukarı yaşlarda olduğu klinik çalışmalarda, yetişkin hastalarda yaşla ilişkili anlamlı farmakokinetik farklılıklar gözlenmemiştir. Yaşlılarda, özel bir doz önerisi gerekli değildir.

4.3. Kontrendikasyonlar

Aktif maddeye veya eksipiyanlardan herhangi birine karşı aşırı duyarlılık.

4.4. Özel kullanım uyarıları ve önlemleri

İMAFEN, başka ilaçlarla eşzamanlı olarak kullanıldığında önemli ilaç etkileşimleri görülme potansiyeli bulunmaktadır. İMAFEN, proteaz inhibitörleri, azol antifungaller, belirli makrolitler (bkz. bölüm 4.5), dar terapötik pencereye sahip CYP3A4 substratları (örn. siklosporin, pimozid, takrolimus, sirolimus, ergotamin, diergotamin, fentanil, alfentanil, terfenadin, bortezomib, dosetaksel, kinidin) veya varfarin ve diğer kumarin türevleri ile birlikte verildiğinde dikkatli olunmalıdır (bkz. bölüm 4.5 Diğer tıbbi ürünler ile etkileşimler ve diğer etkileşim şekilleri).

İmatinib ve CYP3A4 enzimini indükleyen tıbbi ürünlerin (örn. deksametazon, fenitoin, karbamazepin, rifampisin, fenobarbital veya Hypericum perforatum [Sarı kantaron]) eşzamanlı kullanımı, İMAFEN maruziyetini önemli ölçüde azaltarak terapötik başarısızlık riskini artırabilir. Bu nedenle kuvvetli CYP3A4 indükleyicilerinin ve imatinibin eşzamanlı uygulamasından kaçınılmalıdır (bkz. bölüm 4.5 Diğer tıbbi ürünler ile etkileşimler ve diğer etkileşim şekilleri).

Hipotiroidizm:

İMAFEN tedavisi sırasında levotiroksin replasmanı yapılan tiroidektomi hastalarında klinik hipotiroidizm olguları bildirilmiştir. Bu tür hastalarda tiroid stimule edici hormon (TSH) düzeyleri yakından izlenmelidir.

Hepatotoksisite:

İMAFEN temel olarak karaciğerde metabolize olur ve atılımın yalnızca %13'ü böbrekler aracılığıyla olur. Karaciğer disfonksiyonu (hafif, orta şiddette ve şiddetli) olan hastalarda, periferik kan sayımları ve karaciğer enzimleri dikkatli bir şekilde izlenmelidir (bkz. Bölüm

4.2. Pozoloji ve uygulama şekli, 4.8. İstenmeyen etkiler, 5.1. Farmakodinamik özellikler, 5.2. Farmakokinetik özellikler). GIST hastalarında karaciğer yetmezliğine sebebiyet verebilecek karaciğer metazozları görülmesi olasıdır.

İmatinib ile karaciğer yetmezliği ve hepatik nekroz dahil karaciğer hasarı vakaları gözlenmiştir. İmatinib, yüksek doz kemoterapi rejimleri ile kombine edildiğinde ciddi hepatik reaksiyonlarda bir artış bildirilmiştir. İmatinib, karaciğer fonksiyon bozukluğu potansiyeli olan kemoterapi kürleriyle birlikte kullanılacaksa, karaciğer fonksiyonlarının izlenmesi tavsiye edilir (bkz Bölüm 4.5 Diğer tıbbi ürünler ile etkileşimler ve diğer etkileşim şekilleri, Bölüm 4.8 İstenmeyen etkiler).

Sıvı retansiyonu:

İMAFEN alan yeni tanı konulmuş KML hastalarının yaklaşık %2,5'inde ciddi sıvı retansiyonu (plevra efüzyonu, ödem, pulmoner ödem, asit, yüzeysel ödem) ortaya çıktığı bildirilmiştir. Bu nedenle, hastalarda düzenli aralıklarla kilo kontrolü önerilir. Beklenmedik, ani bir kilo artışı dikkatli araştırılmalı ve gerektiğinde uygun destek tedavisi uygulanmalı ve terapötik önlemler alınmalıdır. Klinik çalışmalarda, yaşlı hastalarda ve daha önceden kardiyak hastalık hikayesi bulunanlarda bu olayların insidanslarının arttığı saptanmıştır. Kardiyak disfonksiyonu olan hastalarda dikkatli olunmalıdır.

Kalp hastalığı ya da böbrek yetmezliği olan hastalar:

Kalp hastalığı, kalp yetmezliği açısından risk faktörleri bulunan veya böbrek yetmezliği hikayesi olan hastalar dikkatlice takip edilmeli, kalp veya böbrek yetmezliğini düşündüren belirti ve semptomları olan her hasta değerlendirilmeli ve tedavi edilmelidir.

Miyokardiyum içinde hipereozinofili sendromu (HES) hücrelerinin gizli sızdırmasının görüldüğü hastalarda izole kardiyojenik şok/sol ventrikül disfonksiyonu olguları, imatinib tedavisine başlanmasıyla beraber oluşan HES hücre degranülasyonu ile ilişkilendirilmiştir. Bu durumun sistemik steroidler kullanılarak, dolaşımı destekleyen önlemler olarak ve imatinib tedavisini geçici olarak durdurarak düzeltilebileceği bildirilmiştir. Yaygın olmayan kardiyak yan etkiler bildirildiği için, İMAFEN tedavisine başlamadan önce dikkatli bir yarar/zarar (risk) değerlendirmesi yapılmalıdır. Miyelodisplastik/miyeloproliferatif hastalıklar (MDS/MPD) ve sistemik mastositoz yüksek eozinofil düzeyleri ile ilişkili olabilir. Bu nedenle, eozinofil düzeylerinin yüksek olduğu MDS/MPD vakalarında, sistemik mastositoz

(SM) vakalarında ve HES vakalarında kardiyoloji uzmanı tarafından değerlendirme yapılmalı, ekokardiyografik inceleme yapılmalı ve serum troponin düzeyleri ölçülmelidir. Bunlardan birinde anormallik tespit edilirse kardiyoloji uzmanı ile beraber takip edilmeli ve tedavi başlangıcında imatinible birlikte 1-2 hafta boyunca 1-2 mg/kg dozunda sistemik steroid kullanılması düşünülmelidir.

Gastrointestinal kanama:

Rezeke edilemeyen ve/veya metastatik GIST'li hastalarda yürütülen bir çalışmada gerek gastrointestinal gerekse tümör içi hemorajiler bildirilmiştir (bkz. bölüm 4.8 İstenmeyen etkiler). Eldeki verilere dayanılarak, GIST'li hastaları her iki hemoraji tipi açısından daha yüksek risk altına sokan herhangi bir predispozan faktör tanımlanmamıştır (örn. tümör büyüklüğü, tümör yeri, pıhtılaşma bozuklukları). Vaskülarite artışı ve kanamaya yatkınlıkta artış, GIST'in doğasında yer aldığından ve hastalığın klinik seyrinin parçası olduğundan, tüm hastalarda hemoraji izlemi ve kontrolüne yönelik standart uygulamalar ve prosedürler uygulanmalıdır.

Ayrıca, KML, ALL ve diğer hastalıkları olan hastalarda pazarlama sonrası deneyimde nadir bir gastrointestinal hemoraji nedeni olarak gastrik antral vasküler ektazi (GAVE) bildirilmiştir (bkz. Bölüm 4.8 İstenmeyen etkiler). Gerektiğinde, İMAFEN tedavisinin bırakılması düşünülmelidir.

Tümör lizis sendromu:

Tümör lizis sendromu TLS meydana gelme olasılığı nedeniyle, İMAFEN başlatılmadan önce klinik açıdan anlamlı dehidrasyonun düzeltilmesi ve yüksek ürik asit düzeylerinin tedavisi önerilmektedir (bkz. Bölüm 4.8. İstenmeyen etkiler).

Hepatit B reaktivasyonu:

Hepatit B virüsü (HBV) kronik taşıyıcısı olan hastalarda, BCR-ABL tirozin kinaz inhibitörleri ile tedavi sonrası, Hepatit B reaktivasyonu ortaya çıkmıştır. Bazı vakalar, karaciğer nakli veya ölüme sebep olan akut karaciğer yetmezliği veya fulminan hepatit ile sonuçlanır.

İMAFEN tedavisine başlanmadan önce, hastalar HBV enfeksiyonu açısından test edilmelidir. Pozitif HBV serolojisine sahip (aktif hastalığı olanlar dahil) ve tedavi sırasında HBV enfeksiyonu için pozitif test sonucu veren hastalarda, tedavi başlatılmadan önce karaciğer

hastalığı ve HBV tedavisi konusunda uzman hekimlere danışılmalıdır. İMAFEN ile tedaviye ihtiyaç duyan HBV taşıyıcıları, tedavi boyunca ve tedavi sonlandırıldıktan sonra birkaç ay boyunca aktif HBV enfeksiyonu bulgu ve belirtileri için yakından izlenmelidir (bkz. Bölüm 4.8).

Fototoksisite:

İMAFEN tedavisi ile ilişkili fototoksisite riski nedeniyle doğrudan güneş ışığına maruziyetten kaçınılmalı ya da maruziyet en aza indirilmelidir. Hastalara, koruyucu kıyafetler ya da yüksek güneş koruma faktörüne (SPF) sahip güneş kremlerinin kullanımı gibi önlemler almaları söylenmelidir.

Trombotik mikroanjiyopati:

BCR-ABL tirozin kinaz inhibitörleri (TKI'lar), İMAFEN için bireysel vaka raporları dahil olmak üzere trombotik mikroanjiyopati (TMA) ile ilişkilendirilmiştir (bkz. Bölüm 4.8). Eğer İMAFEN alan bir hastada TMA ile ilişkili laboratuvar ya da klinik bulgular meydana gelirse, tedavi bırakılmalı ve ADAMTS13 aktivitesi ve anti-ADAMTS13-antikorunun belirlenmesi dahil olmak üzere TMA için kapsamlı bir değerlendirme yapılmalıdır. Eğer düşük ADAMTS13 aktivitesi ile birlikte anti-ADAMTS13-antikoru yükselmişse, İMAFEN tedavisi yeniden başlatılmamalıdır.

Laboratuvar testleri:

İMAFEN ile tedavi sırasında düzenli olarak tam kan sayımları yapılmalıdır. KML hastalarında İMAFEN tedavisine, nötropeni ya da trombositopeni eşlik etmiştir. Bununla birlikte, bu sitopenilerin ortaya çıkışı, hastalığın tedavi edildiği evreye bağlıdır ve kronik fazda KML bulunan hastalarla karşılaştırıldığında, hızlanmış fazda KML ya da blast krizinde bulunan hastalarda daha sık olmaktadır. Bölüm 4.2. Pozoloji ve uygulama şekli bölümünde önerildiği gibi İMAFEN tedavisi kesilebilir ya da dozu azaltılabilir.

İMAFEN alan hastalarda karaciğer fonksiyonu (transaminazlar, bilirubin, alkalın fosfataz) düzenli olarak takip edilmelidir.

Böbrek fonksiyonu bozuk olan hastalarda, imatinib plazma maruziyetinin, böbrek fonksiyonu normal olan hastalara kıyasla daha yüksek olduğu görülmektedir; bunun olası nedeni

imatinibi bağlanan bir protein olan alfa-asit glikoproteininin (AGP) plazma düzeylerinin bu hastalarda daha yüksek olmasıdır. Böbrek bozukluğu olan hastalarda en düşük başlangıç dozu verilmelidir. Şiddetli böbrek bozukluğu olan hastalar dikkatle tedavi edilmelidir. Doz, tolere edilmiyorsa azaltılabilir (bkz. bölüm 4.2 ve 5.2).

Uzun süreli imatinib tedavi, böbrek fonksiyonunda klinik olarak anlamlı azalma ile ilişkili olabilir. Bu nedenle imatinib tedavisine başlanmadan önce böbrek fonksiyonu değerlendirilmeli ve tedavi sırasında yakından izlenmeli, böbrek fonksiyon bozukluğu açısından risk faktörleri gösteren hastalara özellikle dikkat edilmelidir. Böbrek fonksiyon bozukluğu gözlenirse, standart tedavi kılavuzları uyarınca uygun kontrol ve tedavi reçete edilmelidir.

Pediyatrik popülasyon

İmatinib alan çocuklarda ve ergenlik öncesi çocuklarda görülen büyüme geriliğine ilişkin vaka raporları alınmıştır. KML pediyatrik popülasyonundaki gözlemsel bir çalışmada iki küçük alt kümede pubertal durum veya cinsiyet fark etmeksizin medyan boy standart sapma skorlarında 12 ve 24 ay sonra istatistiksel olarak anlamlı (fakat klinik anlamlılığı belirsiz) bir azalma bildirilmiştir. İmatinib tedavisi görmekte olan çocuklarda büyümenin yakından izlenmesi önerilir (bkz. Bölüm 4.8).

4.5. Diğer tıbbi ürünlerle etkileşimler ve diğer etkileşim şekilleri

İmatinibin plazma konsantrasyonlarını değiştiren ilaçlar

İmatinibin plazma konsantrasyonlarını arttırabilen ilaçlar:

Sitokrom P450 izoenzimlerinden CYP3A4 aktivitesini inhibe eden maddeler (örn. indinavir, lopinavir/ritonavir, ritonavir, sakinavir, telaprevir, nelfinavir ve boseprevir gibi proteaz inhibitörleri; ketokonazol, itrakonazol, posakonazol ve varikonazol gibi azol antifungal ajanlar; eritromisin, klaritromisin ve telitromisin gibi belirli makrolidler) metabolizmayı azaltabilir ve imatinib konsantrasyonlarını arttırabilirler. Sağlıklı deneklere tek doz ketokonazol (bir CYP3A4 inhibitörü) ile birlikte uygulandığında, imatinibe maruz kalma durumunda anlamlı bir artış ortaya çıkmıştır (imatinibin ortalama C_{maks} ve EAA değerleri sırasıyla %26 ve %40 artmıştır). İMAFEN, CYP3A4 izoziminin inhibitörleri ile birlikte verilirken dikkatli olunmalıdır.

İmatinibin plazma konsantrasyonlarını azaltabilen ilaçlar:

CYP3A4 aktivitesini indükleyen maddeler (örn. deksametazon, fenitoin, karbamazepin, rifampisin, fenobarbital, fosfenitoin, pirimidon ya da St. John's Worth olarak da bilinen *Hypericum perforatum* ile eşzamanlı uygulama İMAFEN'e maruz kalmayı belirgin şekilde azaltabilir ve bu durum tedavinin başarısız olma riskini arttırabilir. Tedavi öncesi verilen birden fazla 600 mg rifampisin dozunun ardından tek bir 400 mg İMAFEN dozunun uygulanması, C_{maks} ve $EAA(0-\infty)$ değerlerinde, rifampisin tedavisinin olmadığı durumdaki ilgili değerlerin en az %54 ve %74'ü oranında düşüşe neden olmuştur. İMAFEN ile tedavi edilen malign gliomalı hastalarda karbamazepin, okskarbazepin ve fenitoin gibi enzim indükleyici antiepileptik ilaçlar (EIAED'ler) alırken benzer sonuçlar gözlenmiştir. İmatinib için plazma EAA, EIAED kullanmayan hastalara kıyasla %73 azalmıştır. Rifampisin veya diğer güçlü CYP3A4 indükleyicileri ile imatinibin birlikte kullanımından kaçınılmalıdır.

İmatinib ile plazma konsantrasyonu değişebilen ilaçlar:

İmatinib, simvastatinin (CYP3A4 substratı) ortalama C_{maks} ve EAA değerlerini sırasıyla 2 ve 3,5 kat arttırmaktadır ve bu durum CYP3A4'ün imatinib tarafından inhibe edildiğini göstermektedir. Bu nedenle İMAFEN, dar bir terapötik pencereye sahip CYP3A4 substratlarıyla (örn. siklosporin, pimozid, takrolimus, sirolimus, ergotamin, diergotamin, fentanil, alfentanil, terfenadin, borteomib, dosetaksel, kinidin) birlikte uygulandığında dikkatli olunmalıdır. İMAFEN, CYP3A4 tarafından metabolize edilen diğer ilaçların da plazma konsantrasyonunu arttırabilir (örn. triazolo-benzodiazepinler, dihidropiridin kalsiyum kanal blokörleri, bazı HMG-KoA redüktaz inhibitörleri, örn. statinler, vs.).

İmatinib kullanımı ile birlikte bilinen artmış kanama riski nedeniyle (örn. hemoraji), anti-koagülasyon gerektiren hastalar varfarin gibi kumarin türevleri yerine düşük molekül ağırlıklı ya da standart heparin ile tedavi edilmelidir.

In vitro ortamda imatinib, CYP3A4 aktivitesini etkileyen konsantrasyonların benzeri konsantrasyonlarda sitokrom P450 izoenzimlerinden CYP2D6 aktivitesini de inhibe etmektedir. Günde iki kez 400 mg dozda uygulanan imatinibin CYP2D6-aracılı metoprolol metabolizması üzerinde zayıf bir inhibitör etkisi vardır; metoprolol C_{maks} ve EAA değerleri yaklaşık %23 kadar artar (%90 GA [1.16-1.30]). İmatinib, CYP2D6 substratları ile bir arada uygulandığında doz ayarlamalarının gerekli olmadığı görülmektedir ancak metoprolol gibi dar terapötik pencereye sahip CYP2D6 substratları ile dikkatli olunması tavsiye edilir.

Metoprolol ile tedavi edilen hastalarda klinik izlem göz önünde bulundurulmalıdır.

İmatinib *in vitro* ortamda parasetamol O-glukuronidasyonunu 58,5 mikromol/lit Ki değeri ile inhibe eder. Bu inhibisyon *in vivo* koşullarda, 400 mg imatinib ve 1000 mg parasetamol uygulamasının ardından görülmemiştir. Daha yüksek imatinib ve parasetamol dozları çalışılmamıştır. Bu nedenle yüksek dozda İMAFEN ve parasetamol eşzamanlı uygulanırken dikkatli olunmalıdır.

Levotiroksin kullanan tiroidektomi hastalarında İMAFEN eşzamanlı kullanıldığında levotiroksine plazma maruziyeti azalabilir (bkz. bölüm 4.4 Özel kullanım uyarıları ve önlemleri). Bu nedenle dikkat önerilir. Bununla birlikte gözlenen etkileşimin mekanizması halen bilinmemektedir.

Tüm Ph+ ALL hastalarında kemoterapiyle eşzamanlı olarak imatinib uygulanmasıyla ilgili klinik deneyim vardır (bkz. Bölüm 5.1. Farmakodinamik özellikler), ancak imatinib ve kemoterapi rejimleri arasındaki ilaç-ilaç etkileşimleri iyi tanımlanmamıştır. İmatinibin advers etkileri, örn. hepatotoksisite, miyelosupresyon ya da diğerleri artış gösterebilir ve L-asparaginaz ile eşzamanlı kullanımın hepatotoksite artışıyla ilişkili olabileceği bildirilmiştir (bkz. Bölüm 4.8. İstenmeyen etkiler). Bu nedenle, İMAFEN'in kombinasyonda kullanımı özel dikkat gerektirmektedir.

Özel popülasyonlara ilişkin ek bilgiler

Özel popülasyonlara ilişkin klinik etkileşim çalışması yürütülmemiştir.

Pediyatrik popülasyon

Pediyatrik popülasyona ilişkin klinik etkileşim çalışması yürütülmemiştir.

4.6. Gebelik ve laktasyon

Genel tavsiye:

Gebelik kategorisi: D

Çocuk doğurma potansiyeli bulunan kadınlar / Doğum kontrolü (Kontrasepsiyon):

Çocuk doğurma potansiyeli bulunan kadınlara tedavi sırasında ve tedavi durdurulduktan sonra en az 15 gün boyunca etkili bir kontrasepsiyon uygulamaları önerilmelidir.

Gebelik dönemi:

Imatinibin gebelik ve/veya fetus/yeni doğan üzerinde zararlı farmakolojik etkileri bulunmaktadır. İMAFEN, gerekli olmadıkça gebelik döneminde kullanılmamalıdır. Hayvanlar üzerinde yapılan araştırmalar üreme toksisitesinin bulunduğunu göstermiştir (bkz. Bölüm 5.3. Klinik öncesi güvenlilik verileri). İmatinibin gebe kadınlarda kullanımına ilişkin klinik çalışmalar mevcut değildir. İMAFEN alan kadınlarda spontan düşükler ve bebekte konjenital anomalilerle ilgili pazarlama sonrası raporlar mevcuttur. İMAFEN, beklenen fayda potansiyel riske ağır basmadığı sürece gebelik sırasında kullanılmamalıdır. Gebelik sırasında kullanılması durumunda, hastaya fötüs üzerindeki potansiyel riskleri hakkında bilgi verilmelidir.

Laktasyon dönemi:

İmatinibin insan sütüne geçişi hakkında sınırlı bilgi vardır. Emziren iki kadında yapılan çalışmalar hem imatinibin hem de aktif metabolitinin anne sütüne geçebileceğini ortaya koymuştur. Tek bir hastada incelenen süt plazma oranı, imatinib için 0,5 ve metabolit için 0,9 olarak belirlenerek metabolitin süte daha fazla geçtiğini düşündürmüştür. İmatinib ve metabolitinin toplam konsantrasyonu ve bebeklerin maksimum günlük süt alımı düşünüldüğünde, toplam maruziyetin düşük olması beklenir (bir terapötik dozun ~%10'u). Bununla birlikte, bebeğin imatinibe düşük dozlarda maruz kalmasının etkileri bilinmediğinden, anneler İMAFEN tedavisi sırasında ve tedavi durdurulduktan sonra en az 15 gün boyunca bebeklerini emzirmemelidir.

Üreme yeteneği / Fertilite:

Yapılan klinik dışı çalışmalarda, üreme parametreleri üzerinde etkiler gözlenmiş olsa da dişi ve erkek farelerin fertiliteleri etkilenmemiştir. (bkz. Bölüm 5.3) İMAFEN alan hastalarda ilacın fertilite ve gametogenez üzerindeki etkileri ile ilgili çalışmalar yapılmamıştır. İMAFEN tedavisi gören ve fertilite konusunda endişe duyan hastalar hekimlerine danışmalıdır.

4.7. Araç ve makine kullanımı üzerindeki etkileri

Hastalara imatinib ile tedavi sırasında baş dönmesi, somnolans ya da bulanık görme gibi istenmeyen etkiler yaşayabilecekleri bildirilmelidir. Bu nedenle, araba ya da araç kullanırken dikkatli olunması önerilmelidir.

4.8. İstenmeyen etkiler

İleri aşamalarda maligniteleri olan hastalarda, altta yatan hastalık, progresyon ve sayısız tıbbi ürünün eşzamanlı uygulanması ile bağlantılı çeşitli semptomlar nedeniyle advers reaksiyonların nedensellik ilişkisinin değerlendirilmesini zorlaştıran sayısız karmaşıklaştırıcı tıbbi durum mevcut olabilir.

KML klinik çalışmalarında ilaçla ilişkili advers reaksiyonlar nedeniyle ilacın kesilmesi durumu, yeni tanı konan hastaların %2,4'ünde, interferon tedavisinin başarısız olmasından sonra geç kronik fazdaki hastaların %4'ünde, interferon tedavisinin başarısız olmasından sonra hızlanmış fazdaki hastaların %4'ünde ve interferon tedavisinin başarısız olmasından sonra blast krizindeki hastaların %5'inde gözlenmiştir. GIST çalışmasında ilaç, hastaların %4'üne ilaçla ilişkili advers reaksiyonlar nedeniyle kesilmiştir.

İki istisna haricinde advers reaksiyonlar tüm endikasyonlarda benzer olmuştur. GIST ile karşılaştırıldığında KML hastalarında daha fazla miyelosüpresyon görülmüştür, bu durum olasılıkla altta yatan hastalık ile ilişkilidir. Rezekte edilemeyen ve/veya metastatik GIST'li hastalarda yürütülen bir çalışmada 7 (%5) hasta CTC derece 3/4 GI kanamalar (3 hasta), tümör içi kanamalar (3 hasta) ya da ikisini birden (1 hasta) yaşamıştır. GI tümör bölgeleri GI kanamaların kaynağı olmuş olabilir (bkz. bölüm 4.4). GI ve tümör kanamaları ciddi ve bazen ölümcül olabilmektedir. Her iki endikasyonda en sık bildirilen (\geq %10) ilaçla ilişkili advers reaksiyonlar hafif bulantı, kusma, ishal, abdominal ağrı, yorgunluk, kas ağrısı, kas krampları ve döküntü olmuştur. Yüzeysel ödemler tüm çalışmalarda yaygın bir bulgu olmuş ve temelde periorbital ya da alt uzuv ödemleri şeklinde tarif edilmiştir. Bununla birlikte, bu ödemler nadiren şiddetli olmuş ve diüretiklerle, diğer destekleyici önlemlerle veya İMAFEN dozu azaltılarak kontrol edilebilmiştir.

İmatinib Ph+ ALL hastalarında yüksek doz kemoterapi ile kombine edildiğine transaminaz yükselmesi ve hiperbilirubinemi formunda geçici karaciğer toksisitesi gözlenmiştir. Sınırlı güvenilirlik veritabanı göz önünde bulundurulduğunda, çocuklarda şu ana kadar bildirilen advers olaylar, erişkin Ph+ ALL hastalarında bilinen güvenilirlik profili ile uyumludur. Ph+ ALL hastası çocuklardaki güvenilirlik veritabanı çok sınırlı olmakla birlikte herhangi bir yeni güvenilirlik endişesi tanımlanmamıştır.

Plevral efüzyon, assit, pulmoner ödem ve yüzeysel ödemin eşlik ettiği ya da etmediği hızlı kilo artışı gibi çeşitli advers reaksiyonlar kolektif olarak “sıvı tutulumu” şeklinde tarif edilebilir. Bu reaksiyonlar genellikle imatinib tedavi geçici olarak durdurularak ve diüretiklerle ya da diğer uygun destekleyici bakım önlemleriyle kontrol edilebilmektedir. Diğer yandan, bu reaksiyonların bazıları şiddetli ya da yaşamı tehdit edici olabilmektedir ve blast krizi olan çeşitli hastalar plevral efüzyon, konjestif kalp yetmezliği ve böbrek yetmezliğinden oluşan kompleks bir klinik öykü ile yaşamlarını kaybetmiştir. Pediatrik klinik çalışmalarda özel bir güvenlilik bulgusu söz konusu olmamıştır.

İstenmeyen etkiler MedDRA sistem organ sınıfına göre listelidir. Sıklıklar şu şekilde tanımlanmıştır: Çok yaygın ($\geq 1/10$); yaygın ($\geq 1/100$ ila $1/10$); yaygın olmayan ($\geq 1/1.000$ ila $< 1/1.000$); çok seyrek ($< 1/10.000$); bilinmiyor (eldeki veriler ile tahmin edilemiyor). Aşağıda bildirilen advers reaksiyonlar ve sıklıkları, KML ve GIST için yürütülen çalışmalara dayanmaktadır.

Enfeksiyonlar ve enfestasyonlar

Yaygın olmayan: Herpes zoster, herpes simplex, nazofarenjit, pnömoni¹, sinüzit, selülit, üst solunum yolu enfeksiyonu, influenza, idrar yolu enfeksiyonu, gastroenteritis, sepsis.

Seyrek: Fungal enfeksiyon

Bilinmiyor: Hepatit B reaktivasyonu*

(Kist ve polipler de dahil olmak üzere) iyi huylu ve kötü huylu neoplazmalar

Seyrek: Tümör lizis sendromu

Bilinmiyor: Tümör kanaması/tümör nekrozu*

Kan ve lenf sistemi hastalıkları

Çok yaygın: Nötropeni, trombositopeni, anemi.

Yaygın: Pansitopeni, febril nötropeni.

Yaygın olmayan: Trombositemi, lenfopeni, kemik iliği depresyonu, eozinofili, lenfadenopati.

Seyrek: Hemolitik anemi, trombotik mikroanjyopati

Bağışıklık sistemi hastalıkları:

Bilinmiyor: Anafilaktik şok*

Metabolizma ve beslenme hastalıkları

Yaygın: Anoreksi.

Yaygın olmayan: Hipokalemi, iştah artışı, hipofosfatemi, iştah azalması, dehidrasyon, gut, hiperürisemi, hiperkalsemi, hiperglisemi, hiponatremi

Seyrek: Hiperkalemi, hipomagnezemi.

Psikiyatrik hastalıklar

Yaygın: Uykusuzluk.

Yaygın olmayan: Depresyon, libido azalması, anksiyete.

Seyrek: Konfüzyon.

Sinir sistemi hastalıkları

Çok yaygın: Baş ağrısı².

Yaygın: Baş dönmesi-sersemlik, parestezi, tat duyusu bozuklukları, hipoestezi.

Yaygın olmayan: Migren, somnolans, senkop, periferik nöropati, bellek bozukluğu, siyatik, huzursuz ayak sendromu, tremor, beyin kanaması.

Seyrek: Kafa-içi basıncının artması, konvülziyon, optik nörit.

Bilinmiyor: Serebral ödem*

Göz hastalıkları

Yaygın: Göz kapağı ödemi, lakrimasyon artışı, konjunktiva kanaması, konjunktivit, göz kuruması, bulanık görme.

Yaygın olmayan: Göz tahrişi, göz ağrısı, orbita ödemi, sklera kanaması, retina kanaması, blefarit, maküla ödemi.

Seyrek: Katarakt, glokom, papilödem.

Bilinmiyor: Vitröz kanama*

Kulak ve iç kulak hastalıkları

Yaygın olmayan: Vertigo, kulak çınlaması, işitme kaybı.

Kardiyak hastalıklar

Yaygın olmayan: Palpitasyonlar, taşikardi, konjestif kalp yetmezliği³, pulmoner ödem.

Seyrek: Aritmi, atriyal fibrilasyon, kardiyak arest, miyokart enfarktüsü, angina pectoris,

perikardiyal efüzyon.

Bilinmiyor: Perikardit*, kalp tamponadı*

Vasküler hastalıklar⁴

Yaygın: Al basması, kanama.

Yaygın olmayan: Hipertansiyon, hematoma, subdural hematoma, periferik soğukluk, hipotansiyon, Raynaud fenomeni.

Bilinmiyor: Tromboz/emboli*

Solunum, göğüs bozuklukları ve mediastinal hastalıklar

Yaygın: Dispne, burun kanaması, öksürük.

Yaygın olmayan: Plevral efüzyon⁵, faringolaringeal ağrı, farenjit.

Seyrek: Plevra ağrısı, pulmoner fibroz, pulmoner hipertansiyon, pulmoner kanama.

Bilinmiyor: Akut respiratuvar yetmezlik^{11*}, interstisyel akciğer hastalığı*

Gastrointestinal hastalıklar

Çok yaygın: Bulantı, ishal, kusma, dispepsi, karın ağrısı⁶.

Yaygın: Aşırı miktarda bağırsak gazları, karında gerilme, gastro-özofageal reflü, kabızlık, ağız kuruması, gastrit.

Yaygın olmayan: Stomatit, ağız ülserasyonu, gastrointestinal kanama⁷, geğirme, melena, özofajit, asit, gastrik ülseri, kan kusma, dudak iltihabı, disfaji, pankreatit.

Seyrek: Kolit, ileus, enflamatuvar barsak hastalığı.

Bilinmiyor: İleus/intestinal obstrüksiyon*, gastrointestinal perforasyon*, divertikülit*, gastrik antral vasküler ektazi (GAVE)*

Hepato-bilier hastalıklar

Yaygın: Karaciğer enzimlerinde artış.

Yaygın olmayan: Hiperbilirubinemi, hepatit, sarılık.

Seyrek: Karaciğer yetmezliği⁸, hepatik nekroz.

Deri ve deri altı doku hastalıkları

Çok yaygın: Periorbital ödem, dermatit/egzama/deri döküntüsü.

Yaygın: Kaşıntı, yüz ödemi, deride kuruma, eritem, alopesi, gece terlemeleri, ışığa duyarlılık

reaksiyonu.

Yaygın olmayan: Püstüler döküntü, kontüzyon, terlemede artış, ürtiker, ekimoz, çürük eğiliminde artış, hipotrikoz, deride hipopigmentasyon, ekfoliyatif dermatit, tırnak kırılması, folikülit, peteşiler, psoriasis, purpura, deride hiperpigmentasyon, büllöz erupsiyonlar.

Seyrek: Akut febril nötrofilik dermatoz (Sweet's hastalığı), tırnakta renk kaybı, anjiyonötik ödem, veziküler döküntü, eritem multiform, lökositoklastik vaskülit, Stevens-Johnson sendromu, akut jeneralize ekzantematöz püstülozis (AGEP).

Bilinmiyor: Palmar-plantar eritrodisestezi sendromu (el-ayak sendromu)*, likenoid keratoz*, liken planuz*, toksik epidermal nekroliz*, eozinofili ve sistemik semptomlarla ilaç döküntüsü (DRESS sendromu)*, psödoporfiri*

Kas-iskelet bozuklukları, bağ doku ve kemik hastalıkları

Çok yaygın: Kas spazmları ve krampları, miyalji⁹, artralji, kemik ağrısı¹⁰ da dahil olmak üzere kas-iskelet ağrıları.

Yaygın: Eklemlerde şişme.

Yaygın olmayan: Kaslarda ve eklemlerde sertlik.

Seyrek: Kas zayıflığı, artrit, rabdomiyoliz/miyopati

Bilinmiyor: Avasküler nekroz/kalça osteonekrozu*, çocuklarda büyüme geriliği*

Böbrek ve idrar yolu hastalıkları

Yaygın olmayan: Böbrek ağrısı, hematüri, akut böbrek yetmezliği, idrar sıklığında artış.

Bilinmiyor: Kronik böbrek yetmezliği

Üreme sistemi ve meme hastalıkları

Yaygın olmayan: Jinekomasti, erektil disfonksiyon, menoraji, düzensiz menstrüasyon, cinsel disfonksiyon, meme başında ağrı, memelerde büyüme, skrotum ödemi.

Çok seyrek: Hemorajik korpus luteum, hemorajik over kisti

Genel bozukluklar ve uygulama bölgesine ilişkin hastalıklar

Çok yaygın: Sıvı retansiyonu ve ödem, yorgunluk.

Yaygın: Güçsüzlük, pireksi, anazarka, titreme nöbetleri, kaslarda sertlikler.

Yaygın olmayan: Göğüs ağrısı, keyifsizlik.

Laboratuvar bulguları

Çok yaygın: Vücut ağırlığı artışı.

Yaygın: Vücut ağırlığı azalması.

Yaygın olmayan: Kanda kreatinin düzeyinin yükselmesi, kandaki kreatin fosfokinaz düzeyinin yükselmesi, kandaki laktat dehidrojenaz düzeyinin yükselmesi, kanda alkalın fosfataz düzeyinin yükselmesi.

Seyrek: Kanda amilaz düzeyinin yükselmesi.

* Bu tür reaksiyonlar, esas olarak imatinib ile edinilen pazarlama sonrası deneyimlerden rapor edilmiştir. Bu veriler, spontan vaka raporlarının yanı sıra devam eden çalışmalardan alınan ciddi advers olayları, genişletilmiş erişim programlarını, klinik farmakoloji çalışmalarını ve onaylanmamış endikasyonlarda keşif çalışmalarını içermektedir. Bu reaksiyonlar belirsiz büyüklükteki bir popülasyondan bildirildiğinden, sıklıklarını güvenilir bir şekilde tahmin etmek veya imatinib maruziyetiyle nedensel bir ilişki kurmak her zaman mümkün değildir.

¹ Transforme KML hastalarında ve GIST hastalarında en sık pnömoni bildirilmiştir.

² GIST hastalarında en sık baş ağrısı görülmüştür.

³ Bir hasta yılı esasında, konjestif kalp yetmezliği de dahil olmak üzere kardiyak olaylar transforme KML hastalarında kronik KML hastalarından daha sık gözlemlenmiştir.

⁴ GIST hastalarında en sık kızarma görülmüştür; GIST ve transforme KML (KML-AF ve KML-BK) hastalarında en sık görülen ise kanamadır (hematom, hemoraji).

⁵ Plevral efüzyon GIST hastalarında ve transforme KML (KML- AF ve KML- BK) hastalarında kronik KML hastalarından daha yaygın olarak bildirilmiştir.

^{6/7} Abdominal ağrı ve gastrointestinal kanama en sık GIST hastalarında görülmüştür.

⁸ Bazı ölümcül hepatik yetmezlik ve hepatik nekroz vakaları bildirilmiştir.

⁹ Pazarlama sonrasında, imatinib ile tedavi sırasında veya bırakılmasından sonra muskuloskeletal ağrı gözlenmiştir.

¹⁰ KML hastalarında kas iskelet ağrısı ve ilişkili olaylar GIST hastalarından çok daha sık gözlemlenmiştir.

¹¹ İleri evrede hastalığı, ağır enfeksiyonları, şiddetli nötropeni ve diğer ciddi eşlik eden rahatsızlıkları olan hastalarda fatal vakalar bildirilmiştir.

Laboratuvar testi anormallikleri

Hematoloji

KML'de başta nötropeni ve trombositopeni olmak üzere sitopeniler tüm çalışmaların devamlı bir bulgusu olmuş, ≥ 750 mg gibi daha yüksek dozlarda daha sık oldukları düşünülmüştür (faz I çalışma). Bununla birlikte, sitopenilerin ortaya çıkışı, aynı zamanda açıkça hastalığın

evresine de bağı olmuştur. Sitopeniler, yeni tanı konulan KML vakalarında, diğer vakalara kıyasla daha seyreklerdir. Evre 3 veya 4 nötroopenilerin (ANC <1,0 x 10⁹/L) ve trombositopenilerin (trombosit sayısı <50 x 10⁹/L) blast krizindeki ve hızlanmış fazdaki sıklığı, yeni tanı konulan kronik faz KML vakalarındaki 4–6 katıdır. Yeni tanı kronik faz KML vakalarında %16,7 nötroopeni ve %8,9 trombositopeni görülürken, bu oranlar hızlanmış ve blastik fazda sırasıyla, %59–64 ve %44–63 olarak bildirilmiştir. Yeni tanı konulmuş olan kronik faz KML vakalarında evre 4 nötroopeni (ANC <0,5 x 10⁹/L) ve trombositopeni (trombosit sayısı <10 x 10⁹/L), sırasıyla yalnızca %3,6 ve <%1 oranında görülmüştür. Nötroopenik ve trombositopenik periyotların ortalama süresi genellikle sırasıyla 2 ve 3. haftalar arasında ve 3 ve 4. haftalar arasında yer almıştır. Bu olaylar, genellikle İMAFEN ile tedavinin dozu azaltılarak ya da tedavi kesilerek kontrol edilebilir, ancak bazı nadir vakalarda kalıcı olarak tedavinin bırakılmasına neden olabilir. Pedyatrik KML hastalarında en sık gözlenen toksisiteler; nötroopeni, trombositopeni ve anemi dahil olmak üzere 3 ya da 4. derece sitopeniler olmuştur. Bunlar genellikle ilk birkaç ay içerisinde gerçekleşmektedir.

Rezeke edilemeyen ya da metastatik malign GIST (çalışma B2222) bulunan hastalarda, sırasıyla hastaların % 5.4 ve % 0.7'sinde evre 3 ve 4 anemi bildirilmiştir ve bu durum en azından bazı hastalarda gastrointestinal ya da intra-tümöral kanamayla ilişkili olabilir. Sırasıyla hastaların % 7.5 ve %2.7'sinde evre 3 ve 4 nötroopeni ve hastaların % 0.7'sinde evre 3 trombositopeni görülmüştür. Hiçbir hastada evre 4 trombositopeni gelişmemiştir. Özellikle tedavinin ilk 6 haftasında beyaz kan hücresi ve nötrofil sayılarında azalmalar ortaya çıkmış, bu değerler daha sonra nispeten sabit kalmıştır.

Biyokimya

KML hastalarında transaminazlarda (< % 5) ya da bilirubinde (< %1) ciddi artışlar olmuştur ve genellikle doz azaltılarak ya da kesilerek (bu epizodların ortalama süresi yaklaşık 1 hafta olmuştur) kontrol altına alınmıştır. KML hastaların % 1'inden azında karaciğer laboratuvar anormallikleri nedeniyle tedavi sürekli olarak kesilmiştir. GIST hastalarının (çalışma B2222) %6.8'inde 3. veya 4. evre SGPT (serum glutamik piruvik transferaz); %4.8'inde 3. veya 4. evre SGOT (serum glutamik oksaloasetik transferaz) yükselmeleri kaydedilmiş; bilirubin düzeyi yükselen hastaların oranı %3'ün altında kalmıştır.

Nadir sitolitik ve kolestatik hepatit ve karaciğer yetmezliği olguları söz konusu olmuştur; yüksek doz parasetamol kullanan bir hasta dahil olmak üzere bunların bazıları ölümlü sonuçlanmıştır.

Seçili advers reaksiyonların tanımlanması

Hepatit B reaktivasyonu

BCR-ABL TKI'lerle ilişkili olarak hepatit B reaktivasyonu bildirilmiştir. Bazı vakalarda, karaciğer nakliyle veya ölümlü sonuçlanan akut karaciğer yetmezliği veya fulminan hepatit ortaya çıkmıştır (bkz. Bölüm 4.4).

Şüpheli advers reaksiyonların raporlanması

Ruhsatlandırma sonrası şüpheli ilaç advers reaksiyonlarının raporlanması büyük önem taşımaktadır. Raporlama yapılması, ilacın yarar / risk dengesinin sürekli olarak izlenmesine olanak sağlar. Sağlık mesleği mensuplarının herhangi bir şüpheli advers reaksiyonu Türkiye Farmakovijilans Merkezi (TÜFAM)'ne bildirmeleri gerekmektedir. (www.titck.gov.tr; e-posta: tufam@titck.gov.tr; tel: 0 800 314 00 08; faks: 0 312 218 35 99)

4.9. Doz aşımı ve tedavisi

Terapötik dozlardan daha yüksek dozlarla deneyim sınırlıdır. İmatinib doz aşımı ile ilgili bireysel vakalar spontan olarak ve literatürde bildirilmiştir. Genellikle, bu vakalarda bildirilen sonuçlar düzelme ya da iyileşme şeklinde olmuştur. Doz aşımı halinde, hasta gözlem altında tutulmalı ve uygun semptomatik tedavi uygulanmalıdır.

Farklı doz aralıklarında bildirilen olaylar aşağıda verilmiştir:

Erişkinlerde doz aşımı:

1200 ila 1600 mg (1 ila 10 gün arasında değişen sürelerle): Bulantı, kusma, diyare, döküntü, eritem, ödem, şişme, yorgunluk, kas spazmları, trombositopeni, pansitopeni, karın ağrısı, baş ağrısı, iştahta azalma.

1800 ila 3200 mg (6 gün boyunca günde 3.200 mg'a kadar dozlar): Güçsüzlük, miyalji, CPK düzeyinde yükselme, bilirubin düzeyinde yükselme, gastrointestinal ağrı.

6400 mg (tek doz): Literatürde yer alan bir vakada, bulantı, kusma, karın ağrısı, pireksi, yüzde şişme, nötrofil sayısında azalma, transaminaz düzeylerinde yükselme görülen bir hasta bildirilmiştir.

8 ila 10 g (tek doz): Kusma ve gastrointestinal ağrı bildirilmiştir.

Pediyatrik doz aşımı:

400 mg'lık tek doza maruz kalan 3 yaşındaki bir erkek çocukta kusma, diyare ve anoreksi; 980 mg'lık tek doza maruz kalan 3 yaşındaki diğer bir erkek çocukta ise lökosit sayısında azalma ve diyare görülmüştür.

Doz aşımı durumunda hasta gözlemlenmeli ve uygun destek tedavisi verilmelidir.

5. FARMAKOLOJİK ÖZELLİKLER

5.1. Farmakodinamik özellikler

Farmakoterapötik grup: Antineoplastik ajan, protein-tirozin kinaz inhibitörü, BCR-ABL tirozin kinaz inhibitörleri

ATC kodu:L01EA01

Etki mekanizması:

İmatinib küçük bir molekül yapısına sahip bir protein-tirozin kinaz inhibitörüdür; Bcr-Abl tirozin kinaz (TK) aktivitesini ve birçok reseptör TK'yı kuvvetli bir şekilde inhibe etmektedir: KIT, c-KIT proto-onkogen tarafından kodlanan kök hücre faktörü (Stem cell factor - SCF) reseptörü, diskoidin etki bölgesine ait reseptörler (DDR1 ve DDR2), koloni uyarıcı faktör reseptörü (CSF-1R), trombosit kökenli büyüme faktörü (Platelet derived growth factor - PDGF) reseptörleri alfa ve beta (PDGFR-alfa ve PDGFR-beta). İmatinib aynı zamanda bu reseptör kinazların aktivasyonunun aracılık ettiği hücrel olayları da inhibe edebilmektedir.

Farmakodinamik etkiler:

İmatinib, *in vitro*, hücrel ve *in vivo* düzeylerde kırılma noktalarının yoğunlaştığı bölge-Abelson (Bcr-Abl) tirozin kinazı güçlü bir şekilde inhibe eden bir protein-tirozin kinaz inhibitörüdür. Bileşik, Bcr-Abl pozitif hücre dizilerinde, Philadelphia kromozom pozitif KML ve ALL hastalarının yeni lösemi hücrelerinde selektif olarak proliferasyonu inhibe etmekte ve apoptozisi uyarmaktadır.

Bileşik, *in vivo* olarak, Bcr-Abl pozitif tümör hücreleri kullanılan hayvan modellerinde tek ajan olarak anti-tümör aktivite gösterir.

İmatinib, aynı zamanda trombosit türevi büyüme faktörü (Platelet derived growth factor - PDGF) ve kök hücre faktörü (Stem cell factor - SCF), c-KIT için reseptör tirozin kinazların bir inhibitörüdür ve PDGF- ve SCF- tarafından yönlendirilen hücrel olayları inhibe eder. *In vitro* olarak, imatinib, aktive edici bir KIT mutasyonunu ekspres eden GIST hücrelerinde proliferasyonu inhibe eder ve apoptozu uyarır. PDGF reseptörünün veya Abl protein tirozin kinazların çeşitli ortak proteinlere füzyonunun veya yapısal PDGF üretiminin bir sonucu olan yapısal aktivasyonun, MDS/MPD, HES ve DFSP'nin patojenezinde rol oynadığı öne sürülmüştür. Ayrıca, c-KIT ya da PDGFR'nin konstitütif aktivasyonu SM'nin patojenezinde rol oynayan muhtemel nedendir. İmatinib, düzensizleşen PDGFR veya ABL kinaz aktivitesinin neden olduğu sinyalizasyonu ve hücre proliferasyonunu inhibe eder.

Kronik Miyeloid Lösemide Klinik Çalışmalar

İmatinibin etkinliği, bir bütün olarak elde edilen hematolojik ve sitogenetik yanıt oranlarını ve hastalıksız sağkalım süresini temel alır. Yeni tanı almış KML harici, hastalık ilişkili semptomların iyileşmesi veya sağkalım süresinin artması gibi klinik faydaların olduğunu gösteren kontrollü çalışma yoktur.

İleri evre, blast veya hızlandırılmış faz hastalıkta Philadelphia kromozomu pozitif (Ph +) KML, diğer Ph + lösemiler veya kronik fazda KML'si olan fakat daha önce interferon-alfa (IFN) tedavide başarısız olunan hastalarda üç büyük, uluslararası, açık etiketli, kontrollü olmayan Faz II çalışma yapılmıştır. Yeni tanı almış Ph + KML hastalarında büyük, açık etiketli, çok merkezli, uluslararası, randomize bir Faz III çalışma yürütülmüştür. Ek olarak, iki Faz I çalışmada ve bir Faz II çalışmada çocuklar tedavi edilmiştir.

Bütün klinik çalışmalarda hastaların %38–40'ının en az 60, %10–12'sinin en az 70 yaşında olduğu bildirilmiştir.

Kronik faz, yeni tanı konulmuş: Bu faz III çalışmasında, imatinib monoterapisi, interferon-alfa (IFN) + sitarabin (ARA-C) kombinasyonu ile karşılaştırılmıştır. Yanıtsızlık (6 ayda tam hematolojik yanıt (CHR) olmaması, artan WBC, 24 ayda majör sitogenetik yanıt (MCyR) olmaması), yanıt kaybı (CHR veya MCyR kaybı) veya tedaviye şiddetli intolerans gösteren hastaların alternatif tedavi koluna geçmelerine izin verilmiştir. İmatinib grubundaki hastalarda günde 400 miligramlık doz kullanılmıştır. IFN grubunda, hastalar 10 gün / ay boyunca

subkutan Ara-C 20 mg / m² / gün ile kombinasyon halinde subkutan olarak 5 MIU / m² / gün hedef IFN dozu ile tedavi edilmiştir.

Toplam 1106 (her grupta 553) hasta, randomize edilmiştir. İki kol arasında çalışma başlangıcı özellikleri iyi düzeyde dengelenmiştir. Medyan yaş 51 yıl (aralık 18-70 yıl) olup, hastaların % 21,9'u 60 yaşında veya üzerindedir. % 59'u erkek ve % 41'i kadın; % 89,9'u beyaz ve % 4,7'si siyah hastalardan oluşmuştur. Son hastanın çalışmaya alınmasından yedi yıl sonra, İmatinib ve IFN kollarında medyan birinci basamak tedavi süresi sırasıyla 82 ve 8 ay olmuştur. İmatinib ile ikinci basamak tedavinin medyan süresi 64 aydır. Genel olarak, birinci basamak olarak imatinib alan hastalarda verilen ortalama günlük doz 406±76 mg'dır. Çalışmanın primer etkililik sonlanım noktası progresyonsuz sağkalımdır. Progresyon, aşağıdaki olaylardan herhangi biri olarak tanımlanmıştır: hızlanmış faz veya blast krizine progresyon, ölüm, CHR veya MCyR kaybı ya da uygun terapötik tedaviye rağmen bir CHR'ye ulaşamayan hastalarda WBC artışı. Ana sitogenetik yanıt, hematolojik yanıt, moleküler yanıt (minimal rezidüel hastalığın değerlendirilmesi), hızlandırılmış faza kadar geçen süre veya blast krizi ve hayatta kalma, ana sekonder sonlanım noktalarıdır. Yanıt verileri Tablo 2'de gösterilmektedir.

Tablo 2 Yeni tanı konulan KML çalışmasındaki yanıt oranları (84 aylık veri)

(En iyi yanıt oranları)	İmatinib n= 553	IFN + Ara-C n= 553
Hematolojik yanıt		
THY oranı <i>n</i> (%)	534 (96,6) *	313 (56,6) *
[%95 güven aralığı]	94,7, 97,9	52,4, 60,8
Sitogenetik yanıt		
Majör yanıt <i>n</i> (%)	490 (88,6) *	129 (23,3) *
[%95 güven aralığı]	[85,7, 91,1]	[19,9, 27,1]
Tam CyR <i>n</i> (%)	456 (82,5) *	64 (11,6) *
Kısmi CyR <i>n</i> (%)	34 (6,1)	65 (11,8)
Moleküler Yanıt		
12 aydaki majör yanıt (%)	50,2	9,6
24 aydaki majör yanıt (%)	70,2	25
84 aydaki majör yanıt (%)	87,9	75

* pM<0,001, Fischer's exact test.

** Moleküler yanıt oranları erişilebilir verilere bağlıdır.

Hematolojik yanıt kriterleri (bütün yanıtlar ≥4 hafta sonra doğrulanmalıdır):

Kandaki lökosit sayısı <10 x 10⁹/L, trombosit sayısı <450 x 10⁹/L, miyelosit+metamiyelosit <%5; kanda blast hücresi veya promiyelosit yok, bazofiller <%20, kemik iliği dışında hastalık yok.

Sitogenetik yanıt kriterleri: tam (%0 Ph+ metafazlar), kısmi (%1–35), minör (%36–65) veya minimal (%66–95). Majör yanıt (%0–35), hem kısmi hem tam yanıtları içerir [1],

Majör moleküler yanıt kriterleri: Gerçek-zaman kantitatif revers kriptaz polimeraz zincir reaksiyonuyla ölçülen BCR-ABL transkriptlerinin periferik kanda, başlangıç düzeyine göre en az 3 log azalması.

Birinci basamak tedavide tam hematolojik yanıt, majör sitogenetik yanıt ve tam sitogenetik yanıt oranları, son muayene tarihinde yanıtızlıkların sansürlendiği Kaplan-Meier yaklaşımı kullanılarak hesaplanmıştır. Bu yaklaşım kullanıldığında, İmatinib ile birinci basamak tedavi için hesaplanan kümülatif yanıt oranları 12 aylık tedaviden 84 aylık tedaviye şu şekilde düzelme göstermiştir: THY %96,4'ten %98,4'e ve TSY %69,5'ten %87,2'ye.

7 yıllık takipte, İmatinib grubunda 93 (%16,8) olay olmuştur: 37 (%6,7) hızlanmış faz/blastik kriz (AF/BK) ilerleme, 31 (%5,6) major sitogenetik yanıt (MSY) kaybı, 15 (%2,7) tam hematolojik yanıt (THY) kaybı ya da white blood cell (beyaz kan hücresi) (WBC) artışı ve 10 (%1,8) KML ile ilişkisiz ölüm. Buna karşılık IFN+Ara-C grubunda 165 (%29,8) olay olmuş ve bunların 130'u birinci seçenek IFN+Ara-C tedavisi sırasında meydana gelmiştir.

Tedavide geçen süre ile birlikte hızlandırılmış faza veya blast krizine yıllık progresyon oranı azalmış ve dördüncü ve beşinci yıllarda yıllık % 1'den az olmuştur. 84 ayda progresyonsuz sağkalım tahmini oranı İmatinib grubunda % 81,2 ve kontrol grubunda % 60,6 bulunmuştur ($p < 0,001$). İmatinib için herhangi bir türdeki yıllık progresyon oranları da zamanla azalmıştır.

İmatinib ve IFN+Ara-C gruplarında, sırasıyla, toplam 71 (%12,8) ve 85 (%15,4) hasta ölmüştür. 84 ayda randomize İmatinib ve IFN+Ara-C gruplarında tahmin edilen genel sağkalım, sırasıyla %86,4 (83, 90) ve %83,3 (80, 87) düzeyindedir ($p=0,073$, log-rank testi). Bu olaya kadar geçen zaman sonlanım noktası, IFN + Ara-C'den İmatinibe yüksek geçiş oranından büyük ölçüde etkilenir.

İmatinib tedavisinin kronik fazdaki, yeni tanı konulmuş KML'deki sağkalım etkisi, aynı rejimde IFN+Ara-C (n=325) kullanılan başka bir Faz III çalışmadan elde edilen birincil verilerle birlikte yukarıda belirtilen İmatinib verilerinin retrospektif analizinde ayrıntılı olarak incelenmiştir. Bu yayında, genel sağkalım bakımından İmatinibin IFN+Ara-C karşısındaki üstünlüğü kanıtlanmıştır ($p < 0,001$); 42 ay içinde 47 (%8,5) İmatinib hastası ve 63 (%19,4) IFN+Ara-C hastası ölmüştür.

İmatinib tedavisindeki hastalarda sitogenetik yanıt ve moleküler yanıt derecesi, uzun dönem sonuçlar üzerinde açık bir etkiye sahip olmuştur. 12 ayda TSY'si (KSY) olan hastaların tahmini %96'sında (%93) akselere faza/blast krizine progresyon olmazken 12 ayda MSY'si

olmayan hastaların sadece %81'inde 84 ayda ilerlemiş KML'ye progresyon olmadığı görülmüştür (genel $p < 0,001$, TSY ile KSY arasında $p = 0,25$). 12 ayda Bcr-Abl transkriptlerinde en az 3 logaritmalık azalması olan hastalarda akselere faza/blast krizine progresyonsuz kalma olasılığı 84 ayda %99 bulunmuştur. 18 aylık dönüm noktası analizine dayanılarak benzer bulgular tespit edilmiştir.

Bu çalışmada günde 400 mg'dan 600 mg'a, ardından günde 600 mg'dan 800 mg'a doz artırımlarına izin verilmiştir. 42 aylık izlem sonrasında 11 hasta sitogenetik yanıtlarında doğrulanmış bir kayıp (4 hafta içinde) deneyimlemiştir. Bu 11 hastanın 4'ünde doz günde 800 mg'a artırılmış olup hastaların 2'si sitogenetik yanıtı tekrar elde etmiş (1'inde kısmi, 1'inde tam; tam yanıt elde eden ayrıca moleküler yanıtı da ulaşmıştır), diğer yandan dozları artırılmayan 7 hastanın sadece biri tam sitogenetik yanıtı tekrar elde etmiştir. Doz artırımı öncesindeki hasta popülasyonu ($n = 551$) ile karşılaştırıldığında, dozun günde 800 mg'a yükseltildiği 40 hastada bazı advers reaksiyonların yüzdesi daha yüksek olmuştur. Daha sık görülen advers reaksiyonlar gastrointestinal hemorajileri, konjonktivit ve transaminazlar veya bilirubinde yükselmeyi içermiştir. Diğer advers olaylar daha düşük ya da eşit sıklıkla bildirilmiştir.

Kronik faz, interferon tedavisinin başarısız kaldığı hastalar: 532 hasta, 400 miligramlık başlangıç dozuyla tedavi edilmiştir. Bu hastalar; hematolojik başarısızlık (%29), sitogenetik başarısızlık (%35) veya interferon intoleransı (%36) olmak üzere başlıca 3 gruba ayrılmıştır. Hastalar daha önce medyan 14 ay boyunca $\geq 25 \times 10^6$ IU/hafta dozlarda IFN tedavisi görmüştür ve hepsi de geç kronik fazdadır; tanıdan itibaren geçen medyan süre 32 aydır. Çalışmanın birincil etkililik değişkeni majör sitogenetik yanıt oranıdır (tam yanıt artı kısmi yanıt, kemik iliğinde %0 ila %35 Ph+ metafaz).

Bu çalışmada hastaların %65'i bir majör sitogenetik yanıtı ulaşmıştır; hastaların %53'ünde (doğrulanmış %43) yanıt tamdır (Tablo 3). Hastaların %95'inde tam hematolojik yanıtı ulaşılmıştır.

Hızlanmış faz: Bu fazdaki 235 KML vakasının ilk 77'sinde tedaviye günde 400 mg ile başlanmıştır; daha sonra çalışma protokolü, daha yüksek İmatinib dozlarının kullanılmasına olanak tanıyacak şekilde tadil edilmiştir ve geriye kalan 158 hasta, başlangıçta 600 mg İmatinib kullanmıştır.

Tam hematolojik yanıt, hiçbir lösemi kanıtının mevcut olmaması (kemik iliğindeki ve kandaki blast hücrelerinin kaybolması, ancak periferik kan tablosunda, tam yanıt için gereken düzelmenin gerçekleşmemesi) veya kronik faz kronik miyeloid lösemiye dönüş olarak tanımlanan tam hematolojik yanıt elde edilme oranı, bu çalışmanın etkililik konusundaki değerlendirilen primer parametresi olmuştur. Doğrulanmış hematolojik yanıt, hastaların % 71,5’inde elde edilmiştir. Bu hastalardan % 27,7’sinde ayrıca majör sitogenetik yanıt (% 20,4’ünde tam sitogenetik yanıt) alınmış olması önemlidir. 600 mg İmatinib kullanan hastalarda bugünkü saptamalara göre tahmini ortanca medyan hastaliksız sağkalım ve genel sağkalım oranları, sırasıyla 22,9 ay ve 42,5 ay olarak hesaplanmıştır.

Miyeloid blast krizi: Bu çalışma, blast krizi gelişmiş olan 260 hasta üzerinde yapılmıştır. Bu hastaların 95’i (%37’si), hızlanmış faz veya yine blast krizi nedeniyle daha önce de kemoterapi görmüştür (“önceden tedavi edilmiş olan hastalar”), 165 (%63) hastada ise daha önce kemoterapi uygulanmamıştır (“önceden tedavi edilmemiş olan hastalar”). Başlangıç dozu, ilk 37 hastada 400 miligramdı; daha sonra yapılan protokol tadilatı, daha yüksek dozların kullanılmasına olanak verdiği için, diğer 223 hasta, başlangıçta 600 mg İmatinib kullanmıştır.

Primer etkililik parametresi, hızlanmış faz çalışmasında olduğu gibi yine tam hematolojik yanıt, lösemi kanıtının mevcut olmaması veya kronik faza dönüş olarak tanımlanan, hematolojik yanıt oranı olmuştur. Hastaların %31’inde hematolojik yanıt elde edilmiştir (daha önce tedavi görmemiş hastalarda %36, daha önce tedavi görmüş hastalarda %22). 600 mg İmatinib kullanan hastalardaki hematolojik yanıt oranı, 400 mg İmatinib kullanmış olanlara kıyasla daha yüksektir (%16’ya karşılık %33, p=0,0220). Daha önceden tedavi edilmemiş ve tedavi edilmiş hastaların mevcut tahmini ortalama sağkalımı sırasıyla 7,7 ve 4,7 aydır.

Lenfoid blast krizi: Faz I çalışmalara sınırlı sayıda hasta kaydedilmiştir (n=10). Hematolojik yanıt oranı, 2-3 aylık süre ile %70 bulunmuştur.

Tablo 3 KML vakalarında elde edilen yanıtlar

	Çalışma 0110 37 aylık veri Kronik faz, IFN başarısızlığı (n=532)	Çalışma 0109 40.5 aylık veri Hızlanmış faz (n=235)	Çalışma 0102 38 aylık veri Miyeloid blast krizi (n=260)
	Hastaların yüzdesi (%95 güven aralığı)		
Hematolojik yanıt ¹	% 95 (92,3-96,3)	% 71 (65,3-77,2)	% 31 (25,2-36,8)

Tam hematolojik yanıt (THY)	% 95	% 42	% 8
Lösemi kanıtı yok (NEL)	-	% 12	% 5
Kronik faza dönüş (RTC)	-	% 17	% 18
Majör sitogenetik yanıt ²	% 65 (61,2-69,5)	% 28 (22,0-33,9)	% 15 (11,2-20,4)
Tam	% 53	% 20	% 7
(Onaylanmış ³) [% 95 CI]	% 43 (38,6-47,2)	% 16 (11,3-21,0)	% 2 (0,6-4,4)
Kısmi	% 12	% 7	% 8

¹ Hematolojik yanıt kriterleri (bütün yanıtlar ≥4 hafta sonra doğrulanmış olmalıdır):

THY : çalışma 0110 [kandaki WBC <10 x 10⁹/lt, trombosit sayısı <450 x 10⁹/lt, miyelosit + metamiyelosit <5%; kanda blast veya promiyelosit yok; bazofiller <%20, kemik iliği dışında hastalık yok] ve çalışma 0102 ve 0109 [ANC ≥1,5 x 10⁹/lt, trombosit sayısı ≥100 x 10⁹/lt, kanda blast hücresi yok, BM blast hücresi oranı <%5 ve BM dışında hastalık yok].

NEL : THY ile aynı kriterler; yalnızca ANC ≥1 x 10⁹/lt ve trombosit sayısı ≥20 x 10⁹/lt (çalışma 0102 ve 0109'da).

RTC : BM ve PB blast hücresi oranı <%15; PM ve PB blast hücresi + promiyelosit oranı <%30, PB bazofil oranı <%20, dalak ve karaciğer hariç BM dışında hastalık yok (çalışma 0102 ve 0109'da).

ANC= mutlak nötrofil sayısı, BM= kemik iliği, PB= periferik kan, WBC= lökosit sayısı

² Sitogenetik yanıt kriterleri:

Majör yanıt= tam (%0 Ph+ metafaz) + kısmi (%1-35) yanıt

³İlk kemik iliği çalışmasından en az bir ay sonra gerçekleştirilen ikinci kemik iliği sitogenetik değerlendirmesiyle doğrulanan tam sitogenetik yanıt.

Pediyatrik hastalar: Kronik faz KML'si (n=11) veya blast krizi aşamasında KML'si ya da Ph+ akut lösemileri (n=15) olan, 18 yaş altı toplam 26 pediyatrik hasta bir faz I doz yükseltme çalışmasına kaydedilmiştir. Bu, yoğun ön tedavi görmüş hastalardan oluşan bir popülasyondur: hastaların %46'sı önceden BMT ve %73'ü önceden çoklu ajanlı kemoterapi görmüştür. Hastalar 260 mg/m²/gün (n=5), 340 mg/m²/gün (n=9), 440 mg/m²/gün (n=7) ve 570 mg/m²/gün (n=5) İmatinib dozları ile tedavi edilmiştir. Sitogenetik verileri mevcut olan 9 kronik faz KML hastasının 4'ünde (%44) ve 3'ünde (%33) sırasıyla tam ve kısmi sitojenik yanıt elde edilmiş olup bu oranlar %77 MCyR değeri ile sonuçlanmıştır.

Yeni tanı almış ve tedavi edilmemiş, kronik fazda KML'si olan toplam 51 pediyatrik hasta açık-etiketli, çok merkezli, tek kollu bir faz II çalışmaya kaydedilmiştir. Hastalar 340 mg/m²/gün İmatinib ile tedavi edilmiş, doz sınırlayıcı toksisitesi hariç ara verilmemiştir. İmatinib tedavisi yeni tanı konmuş pediyatrik KML hastalarında, 8 haftalık tedavi sonrasında %78 CHR oranı ile hızlı yanıt sağlamaktadır. Yüksek CHR oranına, hastaların %65'inde tam sitojenik yanıt (CCyR) gelişimi eşlik etmiş olup bu oran, erişkinlerde gözlenen sonuç ile karşılaştırılabilir niteliktedir. Ek olarak, hastaların %16'sında kısmi sitojenik yanıt (PCyR) gözlenmiş, bu da %81 MCyR değerini vermiştir. CCyR'ye ulaşan hastaların büyük

çoğunluğu, Kaplan-Meier tahmine dayalı 5,6 aylık yanıt kadar geçen medyan süre ile CCyR'ye 3 ila 10'uncu aylar arasında ulaşmıştır.

Avrupa İlaç Ajansı, Philadelphia kromozomu (bcr-abl translokasyon) pozitif kronik faz kronik miyeloid lösemide pediatrik popülasyonun tüm alt kümelerinde İmatinib ile çalışmaların sonuçları sunma zorunluluğunu iptal etmiştir (pediatrik kullanım ile ilgili bilgi için bkz. bölüm 4.2).

Ph+ ALL için klinik çalışmalar

Yeni teşhis edilen Ph+ ALL:

Kontrol grubuna yer vererek yapılan ve imatinibin, 55 yaş ve üzeri yeni tanı almış 55 hastada kemoterapi indüksiyonuyla karşılaştırıldığı bir çalışmada (ADE10), tek ajan olarak kullanılan imatinib, kemoterapiye kıyasla anlamlı derecede daha yüksek tam hematolojik yanıt oranı ile sonuçlanmıştır (%50'ye karşılık %96,3, $p=0.0001$). Kemoterapiye yanıt vermeyen veya zayıf yanıt veren hastalarda imatinib kurtarma tedavisi olarak kullanıldığında, 11 hastanın 9'unda (%81,8) tam hematolojik yanıt elde edilmiştir. Bu klinik etki, 2 haftalık tedaviden sonra, kemoterapi kolu ile karşılaştırıldığında imatinib ile tedavi edilen hastalarda, bcr-abl transkriptlerinde daha büyük bir azalmayla ilişkilendirilmiştir ($p=0,02$). Tüm hastalar indüksiyon sonrasında imatinib ve konsolidasyon kemoterapisi almış (bkz. Tablo 4) ve bcr-abl transkriptlerinin düzeyleri sekizinci haftada iki kolda aynı olmuştur. Çalışma tasarımı doğrultusunda beklendiği üzere, iki grup arasında remisyon süresi, hastalıksız sağkalım veya genel sağkalım açısından herhangi bir fark gözlenmemiş, ancak tam moleküler yanıt elde edilen ve minimal rezidüel hastalık düzeyinde kalan hastalarda gerek remisyon süresi ($p=0,01$) gerekse hastalıksız sağkalım ($p=0,02$) bakımından sonuçlar daha iyi olmuştur.

Kontrol gruplarına yer verilmeyen dört klinik çalışmada (AAU02, ADE04, AJP01 ve AUS01) yeni tanı almış 211 Ph+ ALL hastasından oluşan bir popülasyonda gözlenen sonuçlar, yukarıda tarif edilen sonuçlar ile uyumludur. Kemoterapi indüksiyonu ile kombinasyon halindeki imatinib (bkz. Tablo 4) %93'lük bir tam hematolojik yanıt oranı (değerlendirilebilir 158 hastanın 147'si) ve %90'lık bir majör sitogenetik yanıt oranı (değerlendirilebilir 21 hastanın 19'u) sonuçlarını vermiştir. Tam moleküler yanıt oranı %48 bulunmuştur (değerlendirilebilir 102 hastanın 49'u). Hastalıksız sağkalım (DFS) ve genel sağkalım (OS) her durumda 1 yılı geçmiştir ve iki çalışmadaki (AJP01 ve AUS01) geçmiş kontrolden üstün olmuştur (DFS $p<0,001$; OS $p<0,0001$).

Tablo 4 İmatinible kombinasyon halinde kullanılan kemoterapi rejimi

Çalışma ADE10	
Faz öncesi	DEX 10 mg/m ² oral, gün 1-5; CP 200 mg/m ² i.v., gün 3, 4, 5 MTX 12 mg intratekal, gün 1
Remisyon indüksiyonu	DEX 10 mg/m ² oral, gün 6-7, 13-16; VCR 1 mg/m ² i.v., gün 7, 14; IDA 8 mg/m ² i.v. (0.5 h), gün 7, 8, 14, 15; CP 500 mg/m ² i.v. (1 h), gün 1; Ara-C 60 mg/m ² i.v., gün 22-25, 29-32
Konsolidasyon tedavisi I, III, V	MTX 500 mg/m ² i.v. (24 h), gün 1, 15; 6-MP 25 mg/m ² oral, gün 1-20
Konsolidasyon tedavisi II, IV	Ara-C 75 mg/m ² i.v. (1 h), gün 1-5; VM26 60 mg/m ² i.v. (1 h), gün 1-5
Çalışma AAU02	
İndüksiyon tedavisi (<i>de novo</i> Ph+ ALL)	Daunorubisin 30 mg/m ² i.v., gün 1-3, 15-16; VCR 2 mg toplam doz i.v., gün 1, 8, 15, 22; CP 750 mg/m ² i.v., gün 1, 8; Prednizon 60 mg/m ² oral, gün 1-7, 15-21; IDA 9 mg/m ² oral, gün 1-28; MTX 15 mg intratekal, gün 1, 8, 15, 22; Ara-C 40 mg intratekal, gün 1, 8, 15, 22; Metilprednizolon 40 mg intratekal, gün 1, 8, 15, 22
Konsolidasyon (<i>de novo</i> Ph+ ALL)	Ara-C 1000 mg/m ² /12 h i.v. (3 h), gün 1-4; Mitoksantron 10 mg/m ² i.v., gün 3-5; MTX 15 mg intratekal, gün 1; Metilprednizolon 40 mg intratekal, gün 1
Çalışma ADE04	
Faz öncesi	DEX 10 mg/m ² oral, gün 1-5; CP 200 mg/m ² i.v., gün 3-5; MTX 15 mg intratekal, gün 1
İndüksiyon tedavisi I	DEX 10 mg/m ² oral, gün 1-5; VCR 2 mg i.v., gün 6, 13, 20; Daunorubisin 45 mg/m ² i.v., gün 6-7, 13-14
İndüksiyon tedavisi II	CP 1 g/m ² i.v. (1 h), gün 26, 46; Ara-C 75 mg/m ² i.v. (1 h), gün 28-31, 35-38, 42-45; 6-MP 60 mg/m ² oral, gün 26-46
Konsolidasyon tedavisi	DEX 10 mg/m ² oral, gün 1-5; Vindesine 3 mg/m ² i.v., gün 1; MTX 1.5 g/m ² i.v. (24 h), gün 1; Etoposide 250 mg/m ² i.v. (1 h) gün 4-5; Ara-C 2 x 2 g/m ² i.v. (3 h, q 12 h), gün 5
Çalışma AJP01	
İndüksiyon tedavisi	CP 1.2 g/m ² i.v. (3 h), gün 1; Daunorubisin 60 mg/m ² i.v. (1 h), gün 1-3; Vinkristin 1.3 mg/m ² i.v., gün 1, 8, 15, 21; Prednizolon 60 mg/m ² /gün oral
Konsolidasyon tedavisi	Değişimli kemoterapi kürü: MTX 1 g/m ² i.v. (24 h) gün 1 ile yüksek kemoterapi ve 4 siklus boyunca Ara-C 2 g/m ² i.v. (q 12 h), gün 2-3
İdame	VCR 1.3 g/m ² i.v., gün 1; Prednizolon 60 mg/m ² oral, gün 1-5

Çalışma AUS01	
İndüksiyon-konsolidasyon tedavisi	Hyper-CVAD rejimi: CP 300 mg/m ² i.v. (3 h, q 12 h), gün 1-3; Vinkristin 2 mg i.v., gün 4, 11; Doksorubisin 50 mg/m ² i.v. (24 h), gün 4; Değişimli olarak DEX 40 mg/gün gün 1-4 ve 11-14 ya da MTX 1 g/m ² i.v. (24 h) gün 1 ve Ara-C 1 g/m ² i.v. (2 h, q 12 h), gün 2-3 (toplam 8 kür).
İdame	13 ay boyunca aylık olarak VCR 2 mg i.v.; Prednizolon 200 mg oral, 13 ay boyunca ayda 5 gün
Tüm tedavi rejimleri CNS profilaksisi için steroid uygulaması içermelidir.	
Ara-C: sitozin arabinozid; CP: siklofosfamid; DEX: deksametazon; MTX: metotreksat; 6-MP: 6-merkaptopürin; VM26: Teniposide; VCR: vinkristin; IDA: idarubisin; i.v.: intravenöz.	

Pediyatrik hastalar: I2301 çalışmasında, Ph⁺ ALL'si olan toplam 93 pediyatrik, ergen ve genç yetişkin hasta (18 ila 22 yaşları arasındaki 4 hasta dahil) açık etiketli, çok merkezli, sıralı gruplu, randomize olmayan bir faz III çalışmaya kaydedilmiş ve indüksiyon tedavisinden sonra yoğun kemoterapi ile kombinasyon halinde İmatinib (340 mg/m²/gün) ile tedavi edilmiştir. İmatinib 1. gruptan 5. gruba doğru artan süre ve daha erken İmatinib tedavisi olacak şekilde aralıklı olarak uygulanmıştır; en düşük İmatinib yoğunluğu grup 1'de ve en yüksek İmatinib yoğunluğu grup 5'tedir (ilk kemoterapi tedavi kürleri sırasında sürekli günlük İmatinib doz uygulaması ile gün olarak en uzun süre). Grup 5 hastalarında (n=50) kemoterapi ile kombinasyon halinde tedavi kürünün erken dönemlerinde İmatinibi sürekli günlük maruziyet, İmatinibsiz standart kemoterapinin uygulandığı tarihsel kontrollerle (n=120) karşılaştırıldığında 4 yıllık olaysız sağkalımı (EFS) artırmıştır (sırasıyla %69,6'ya karşılık %31,6). Grup 5 hastalarında tahmini 4 yıllık GS, tarihsel kontrollerdeki %44.8 değeri ile karşılaştırıldığında %83.6 olmuştur.

Kohort 5'teki 50 hastadan 20'si (% 40) hematopoietik kök hücre nakli almıştır.

Tablo 5 Çalışma I2301'de imatinib ile kombinasyon halinde kullanılan kemoterapi rejimi

Konsolidasyon bloğu 1 (3 hafta)	VP-16 (100 mg/m ² /gün, IV): 1-5. günler İfosfamid (1,8 g/m ² /gün, IV): 1-5. günler MESNA (3 saatte bir 360 mg/m ² /doz, x 8 doz/gün, IV): 1-5. günler G-CSF (5 µg/kg, SC): 6-1. günler veya en düşük değer sonrası ANC > 1500 olana kadar IT Metotreksat (yaşa düzeltilmiş): SADECE 1. gün Üçlü IT tedavisi (yaşa düzeltilmiş): 8., 15. gün
Konsolidasyon bloğu 2 (3 hafta)	Metotreksat (24 saatte 5 g/m ² , IV): gün 1

hafta)	Leucovorin (36 saatte 75 mg/m ² , IV; 15 mg/m ² IV veya PO 6 saatte bir x 6 doz)iii: 2. ve 3. günler Üçlü IT tedavisi (yaşa düzeltilmiş): gün 1 ARA-C (3 g/m ² /doz q 12 h x 4, IV): 2. ve 3. günler G-CSF (5 µg/kg, SC): 4-13 günler en düşük değer sonrası ANC > 1500 olana kadar
Yeniden indüksiyon bloğu 1 (3 hafta)	VCR (1,5 mg/m ² /gün, IV): 1, 8 ve 15. günler DAUN (45 mg/m ² /gün bolus, IV): 1 ve 2. günler CPM (250 mg/m ² /doz 12 saatte bir x 4 doz, IV): 3 ve 4. günler PEG-ASP (2500 IU/m ² , IM): gün 4 G-CSF (5 µg/kg, SC): 5-14. günler veya en düşük değer sonrası ANC > 1500 olana kadar Üçlü IT tedavisi (yaşa düzeltilmiş): 1 ve 15. günler DEX (6 mg/m ² /gün, PO): 1-7 ve 15-21. günler
Yoğunlaştırma bloğu 1 (9 hafta)	Metotreksat (24 saatte 5 g/m ² , IV): 1 ve 15. günler Leucovorin (36. saatte 75 mg/m ² , IV; 15 mg/m ² IV veya PO 6 saatte bir x 6 doz)iii: 2, 3, 16 ve 17. günler Üçlü IT tedavisi (yaşa düzeltilmiş): 1 ve 22. günler VP-16 (100 mg/m ² /gün, IV): 22-26. günler CPM (300 mg/m ² /gün, IV): 22-26. günler MESNA (150 mg/m ² /gün, IV): 22-26. günler G-CSF (5 µg/kg, SC): 27-36. günler veya en düşük değer sonrası ANC > 1500 olana kadar ARA-C (3 g/m ² , 12 saatte bir, IV): 43, 44. günler L-ASP (6000 IUnit/m ² , IM): gün 44
Yeniden indüksiyon bloğu 2 (3 hafta)	VCR (1,5 mg/m ² /gün, IV): 1, 8 ve 15. günler DAUN (45 mg/m ² /gün bolus, IV): 1 ve 2. günler CPM (250 mg/m ² /doz 12 saatte bir x 4 doz, iv): 3 ve 4. günler PEG-ASP (2500 IUnit/m ² , IM): gün 4 G-CSF (5 µg/kg, SC): 5-14. günler veya en düşük değer sonrası ANC > 1500 olana kadar Üçlü IT tedavisi (yaşa düzeltilmiş): 1 ve 15. günler DEX (6 mg/m ² /gün, PO): 1-7 ve 15-21. günler
Yoğunlaştırma bloğu 2 (9 hafta)	Metotreksat (24 saatte 5 g/m ² , IV): 1 ve 15. günler Leucovorin (36. saatte 75 mg/m ² , IV; 15 mg/m ² IV veya PO 6 saatte bir x 6 doz)iii: 2, 3, 16, ve 17. günler Üçlü IT tedavisi (yaşa düzeltilmiş): 1 ve 22. günler VP-16 (100 mg/m ² /gün, IV): 22-26. günler CPM (300 mg/m ² /gün, IV): 22-26. günler MESNA (150 mg/m ² /gün, IV): 22-26. günler G-CSF (5 µg/kg, SC): 27-36. günler veya en düşük değer sonrası ANC > 1500 olana kadar ARA-C (3 g/m ² , 12 saatte bir, IV): 43, 44. günler L-ASP (6000 IUnit/m ² , IM): gün 44
İdame (8 haftalık döngüler) Döngü 1-4	MTX (24 saatte 5 g/m ² , IV): gün 1 Leucovorin (36. saatte 75 mg/m ² , IV; 15 mg/m ² IV veya PO 6 saatte bir x 6 doz)iii: 2. ve 3. günler Üçlü IT tedavisi (yaşa düzeltilmiş): 1, 29. günler VCR (1,5 mg/m ² , IV): 1, 29. günler DEX (6 mg/m ² /gün PO): 1-5.; 29-33. günler 6-MP (75 mg/m ² /gün, PO): 8-28. günler Metotreksat (20 mg/m ² /hafta, PO): 8, 15, 22. günler VP-16 (100 mg/m ² , IV): 29-33. günler CPM (300 mg/m ² , IV): 29-33. günler MESNA IV 29-33. günler G-CSF (5 µg/kg, SC): 34-43. günler
İdame (8 haftalık döngüler) Döngü 5	Kraniyal ışınlama (sadece Blok 5) Tanıda CNS1 ve CNS2 olan tüm hastalar için 8 fraksiyonda 12 Gy Tanıda CNS3 olan hastalar için 10 fraksiyonda 18 Gy

	VCR (1,5 mg/m ² /gün, IV): 1, 29. günler DEX (6 mg/m ² /gün, PO): 1-5; 29-33. Günler 6-MP (75 mg/m ² /gün, PO): 11-56. günler (Döngü 5'in 1. gününde başlayarak 6-10 günlük kraniyal ışınlama sırasında 6-MP durdurulur. Kraniyal ışınlama tamamlandıktan sonra 1. gün 6-MP'ye başlanır.) Metotreksat (20 mg/m ² /hafta, PO): 8, 15, 22, 29, 36, 43, 50. günler
İdame (8 haftalık döngüler) Döngü 6-12	VCR (1,5 mg/m ² /gün, IV): 1, 29. günler DEX (6 mg/m ² /gün, PO): 1-5; 29-33. günler 6-MP (75 mg/m ² /gün, PO): 1-56. günler Metotreksat (20 mg/m ² /hafta, PO): 1, 8, 15, 22, 29, 36, 43, 50. günler

G-CSF = granülosit koloni uyarıcı faktör, VP-16 = etoposid, MTX = metotreksat, IV = intravenöz, SC = subkutan, IT = intratekal, PO = oral, IM = intramüsküler, ARA-C = sitarabin, CPM = siklofosamid, VCR = vinkristin, DEX = deksametazon, DAUN = daunorubisin, 6-MP = 6-merkaptopurin, E.Coli L-ASP = L-asparaginaz, PEG-ASP = PEG asparaginaz, MESNA = 2-merkaptotetan sülfonat sodyum, iii = veya MTX düzeyi <0,1 pM olana kadar, 6 saatte bir = her 6 saatte bir, Gy = Gray

Çalışma AIT07, kemoterapi ile kombinasyon halinde imatinib ile tedavi edilen 128 hastayı (1 ila <18 yaş) içeren çok merkezli, açık etiketli, randomize, Faz II / III bir çalışmadır. Bu çalışmadan elde edilen güvenilirlik verilerinin, imatinibin Ph + ALL hastalarında güvenilirlik profili ile uyumlu olduğu görülmektedir.

Nüksetmiş/tedaviye dirençli Ph+ ALL

İmatinib, yineleyen/refraktör Ph+ ALL hastalarında tek ajan olarak kullanıldığında, 411 hastanın 53'ünde yanıt değerlendirilebilmiş, hematolojik yanıt oranı %30 (%9'u tam) ve majör sitogenetik yanıt oranı ise %23 olarak bulunmuştur (Not: 411 hastanın 353'ü, primer yanıt verileri toplanmaksızın genişletilmiş erişim çalışmasında tedavi edilmiştir). 411 yineleyen/refraktör Ph+ ALL hastasından oluşan toplam popülasyonda progresyona kadar geçen medyan süre 2,6 ile 3,1 ay aralığında olurken, değerlendirilebilir 401 hastada medyan genel sağkalım 4,9 ile 9 ay aralığında bulunmuştur. Bu veriler, sadece 55 yaş ve üzeri hastalar dahil edilecek şekilde yeniden analiz yapıldığında da benzer olmuştur.

SM ile İlgili Klinik Çalışmalar

ABL, KIT ya da PDGFR protein tirozin kinazlarla ilişkili yaşamı tehdit edici hastalıkları olan farklı hasta popülasyonlarında İmatinibin test edildiği açık-etiketli, çok merkezli bir faz II klinik çalışma (çalışma B2225) yürütülmüştür. Bu çalışmada tedavi edilen ve 45'inde hematolojik hastalıklar, 140'ında da çeşitli solid tümörler bulunan 185 hastadan 5'inde SM saptanmıştır. SM hastaları günlük 100 mg ila 400 mg İmatinib ile tedavi edilmiştir. Yayınlanmış 10 vaka raporu ve vaka serisinde, yaşları 26 ila 85 arasında değişen 25 SM

hastası daha bildirilmiştir. Bu hastalara da günlük 100 mg ila 400 mg dozda İmatinib uygulanmıştır. SM için tedavi edilen toplam popülasyonun (30 hasta) 10'unda (%33) tam hematolojik yanıt, 9'unda (%30) kısmi hematolojik yanıt elde edilmiştir (toplam yanıt oranı %63). Sitogenetik anormallikler yayınlanmış raporlarda ve çalışma B2225'te tedavi edilen 30 hastanın 21'inde değerlendirilmiştir. Bu 21 hastanın sekizinde FIP1L1-PDGFR-alfa füzyon kinaz saptanmıştır. Çalışma B2225'te tedavi edilen hastalarda ortanca medyan tedavi süresi 13 ay olmuş (aralık: 1,4-22,3 ay), yayınlanmış literatürde yanıt veren hastalarda ise aralık 1 ay ila 30 ayın üzerinde bir süre arasında değişmiştir.

HES/CEL ile İlgili Klinik Çalışmalar

ABL, KIT ya da PDGFR protein tirozin kinazlarla ilişkili yaşamı tehdit edici hastalıkları olan farklı hasta popülasyonlarında İmatinibin test edildiği açık-etiketli, çok merkezli bir faz II klinik çalışma (çalışma B2225) yürütülmüştür. Bu çalışmada HES'i olan 14 hasta günde 100 mg ila 1000 mg dozda İmatinib ile tedavi edilmiştir. Yayınlanmış 35 vaka raporu ve vaka serisinde bildirilen HES/CEL'li 162 hasta daha günlük 75 mg ila 800 mg dozlarında İmatinib almıştır. 176 hastadan oluşan toplam popülasyonun 117'sinde sitogenetik anormallikler değerlendirilmiştir. Bu 117 hastanın 61'inde FIP1L1-PDGFR α füzyon kinaz tanımlanmıştır. Diğer 3 yayınlanmış raporda dört HES hastasının daha FIP1L1-PDGFR α pozitif olduğu bulunmuştur. 65 FIP1L1-PDGFR α füzyon kinaz pozitif hastanın tümü, aylarca sürdürülen bir CHR elde etmiştir (raporlama sırasında sansürlenmiş 1+ ila 44+ ay arasında). Yakın tarihli bir yayında bildirildiği gibi, bu 65 hastadan 21'i, 28 aylık (aralık 13-67 ay) ortalama bir takip süresiyle tam moleküler remisyona ulaşmıştır. Bu hastaların yaşları 25 ile 72 aralığında olmuştur. Ek olarak, olgu raporlarında araştırmacılar tarafından semptomatolojide ve diğer organ disfonksiyon anormalliklerindeki gelişmeler bildirilmiştir. Kalp, sinir, deri/deri altı doku, solunum/göğüs/mediastinal, kas-iskelet/bağ dokusu/vasküler ve gastrointestinal organ sistemlerinde gelişmeler bildirilmiştir.

HES/CEL'li pediyatrik hastalarda kontrollü çalışma yoktur. 3 yayında PDGFR gen yeniden düzenlemeleri ile ilişkili HES ve CEL'li üç (3) hasta bildirilmiştir. Bu hastaların yaşları 2 ila 16 yıl arasında değişmiştir ve imatinib günde 300 mg / m² veya günlük 200 ila 400 mg arasında değişen dozlarda verilmiştir. Tüm hastalar tam hematolojik yanıt, tam sitogenetik yanıt ve/veya tam moleküler yanıt elde etmiştir.

Rezeke edilemeyen ya da metastatik GIST’de yapılan klinik çalışmalar

Rezektabl olmayan veya metastatik malign gastrointestinal stromal tümörleri (GIST) olan hastalarda faz II, açık etiketli, randomize, kontrolsüz çok uluslu bir çalışma yürütülmüştür. Bu çalışmaya 147 hasta kaydedilmiş ve 36 ay boyunca günde bir kez oral olarak 400 mg veya 600 mg kullanımına randomize edilmiştir. Bu hastalar 18 ila 63 yaşında olup, rezektabl olmayan ve/veya metastatik Kit-pozitif malign GIST patolojik tanısına sahiptir. İmmünohistokimya Kit antikoru ile (A-4502, tavşan poliklonal antiserumu, 1:100; DAKO Corporation, Carpinteria, CA) antijen geri kazanımı sonrası avidin-biotin-peroksidaz kompleksi yöntemi ile analize göre rutin olarak yürütülmüştür.

Birincil etkililik kanıtı objektif yanıt oranlarını temel almıştır. Tümörlerin en az bir hastalık bölgesinde ölçülebilir olması gerekmiş olup, yanıt karakterizasyonu Güneybatı Onkoloji Grubu (SWOG) kriterlerini temel almıştır. Bulgular Tablo 6’da sunulmaktadır.

Tablo 6 **STIB2222 kodlu GIST çalışmasında en iyi tümör yanıtı**

	Tüm dozlar (n=147)
	400 mg n=73
	600 mg n=74
<u>Yanıtlar</u>	<u>n(%)</u>
Tam yanıt	1 (0.7)
Kısmi yanıt	98 (66.7)
Stabil hastalık	23 (15.6)
İlerleyici hastalık	18 (12.2)
Değerlendirilemeyen	5 (3.4)
Bilinmeyen	2 (1.4)

İki doz grubu arasında yanıt oranları bakımından farklılıklar söz konusu olmamıştır. Ara analiz tarihinde önemli sayıda stabil hastalığa sahip hasta, daha uzun süreli tedavi ile kısmi yanıtı ulaşmıştır (medyan takip süresi 31 ay). Yanıtı kadar geçen medyan süre 13 hafta olmuştur (%95 GA 12-23). Yanıt veren olgularda tedavi başarısızlığına kadar geçen medyan süre 122 hafta (%95 GA 106-147), genel çalışma popülasyonunda ise 84 hafta (%95 GA 71-109) bulunmuştur. Medyan genel sağkalım noktasına ulaşılamamıştır. 36 aylık izlem sonrasında Kaplan-Meier sağkalım tahmini %68’dir.

İki klinik çalışmada (çalışma B2222 ve gruplar arası çalışma S0033), günlük İmatinib dozu, 400 mg veya 600 mg daha düşük günlük dozlarında progrese olan hastalarda 800 mg'a yükseltmiştir. Doz, toplam 103 hastada 800 mg'a çıkarılmıştır; doz yükseltildikten sonra 6 hasta kısmi yanıt ve 21 hasta hastalık stabilizasyonuna ulaşarak %26'lık genel klinik yanıt sonucunu vermiştir. Eldeki güvenlilik verilerinden yola çıkılarak, 400 mg veya 600 mg daha düşük günlük dozlarında progrese olan hastalarda dozun günde 800 mg'a çıkarılmasının, İmatinibin güvenlilik profilini etkilemediği görülmektedir.

Adjuvan GIST için klinik çalışmalar

Adjuvan tedavi koşullarında İmatinib, 773 hasta ile yürütülen çok merkezli, çift kör, uzun süreli, plasebo kontrollü bir faz III çalışmada (Z9001) araştırılmıştır. Bu hastaların yaşları 18-91 aralığında olmuştur. İmmünohistokimya ile KIT proteini eksprese eden primer GIST yönünde histolojik tanısı bulunan ve en geniş yerinde ≥ 3 cm tümör büyüklüğüne sahip olan, çalışmaya kayıt öncesindeki 14-70 gün içerisinde primer GIST'i tam gross rezeksiyon ile alınan hastalar dahil edilmiştir. Primer GIST rezeke edildikten sonra hastalar şu iki koldan birine randomize edilmiştir: bir yıl süreyle İmatinib 400 mg/gün veya plasebo.

Çalışmanın birincil sonlanma noktası, randomizasyon tarihinden rekürens ya da herhangi bir nedene bağlı ölüme kadar geçen süre şeklinde tanımlanan rekürensiz sağkalım (RFS) olmuştur.

İmatinib RFS'de anlamlı uzama sağlamış, İmatinib grubunda hastaların %75'i 38. ayda rekürensiz iken plasebo grubundaki hastaların %75'i 20. ayda rekürensiz kalmıştır (sırasıyla %95 GA [30-hesaplanamaz]; [14-hesaplanamaz]); (tehlike oranı = 0.398 [0.259-0.610], $p < 0.0001$). Bir yıl sonunda genel RFS, plasebo (%82.3) karşısında İmatinib için anlamlı düzeyde daha iyi bulunmuştur (%97.7) ($p < 0.0001$). Bu şekilde rekürens riski plaseboya oranla %89 azaltılmıştır (tehlike oranı = 0.113 [0.049-0.264]).

Primer GIST'lerine yönelik ameliyatları sonrasında hastalardaki rekürens riski, şu prognoz faktörleri esas alınarak retrospektif şekilde değerlendirilmiştir: tümör büyüklüğü, mitotik indeks, tümör yeri. Mitotik indeks verileri, tedavi amaçlı (ITT) popülasyonu oluşturan 713 hastanın 556'sı için mevcut idi. Birleşik Devletler Ulusal Sağlık Enstitüleri (NIH) ve Silahlı Kuvvetler Patoloji Enstitüsü (AFIP) risk sınıflandırmalarına göre yapılan alt grup analizlerinin sonuçları Tablo 7'de gösterilmektedir. Düşük ve çok düşük risk gruplarında herhangi bir fayda gözlenmemiştir. Genel bir sağkalım faydası gözlenmemiştir.

Tablo 7 NIH ve AFIP risk sınıflandırmasına göre Z9001 deneyi RFS analiz özeti

Risk Kriteri	Risk Seviyesi	Hasta yüzdesi (%)	Olay sayısı/ Hasta sayısı	Genel tehlike oranı (95% CI)*	RFS oranları (%)	
			İmatinib Plasebo'ya karşı		12 aylık	24 aylık
					İmatinib Plasebo'ya karşı	İmatinib Plasebo'ya karşı
NIH	Düşük	29.5	0/86'e karşı 2/90	NE.	100'e karşı 98.7	100'e karşı 95.5
	Orta	25.7	4/75'e karşı 6/78	0.59 (0.17; 2.10)	100'e karşı 94.8	97.8'e karşı 89.5
	Yüksek	44.8	21/140'e karşı 51/127	0.29 (0.18; 0.49)	94.8'e karşı 64.0	80.7'ye karşı 46.6
AFIP	Çok düşük	20.7	0/52'e karşı 2/63	NE.	100'e karşı 98.1	100'e karşı 93.0
	Düşük	25.0	2/70'e karşı 0/69	NE.	100'e karşı 100	97.8'e karşı 100
	Orta	24.6	2/70'e karşı 11/67	0.16 (0.03; 0.70)	97.9'a karşı 90.8	97.9'a karşı 73.3
	Yüksek	29.7	16/84'e karşı 39/81	0.27 (0.15; 0.48)	98.7'ye karşı 56.1	79.9'a karşı 41.5

*Full takip periyodu- NE-Tahmin edilebilir değil

İkinci bir çok merkezli, açık etiketli faz III çalışmada (SSG XVIII/AIO), cerrahi GIST rezeksiyonu sonrasında olan ve aşağıdaki durumlardan birinin bulunduğu hastalarda 400 mg/gün İmatinib ile 36 ay karşısında 12 aylık tedavi karşılaştırılmıştır: tümör çapı > 5 cm ve mitotik sayım > 5/50 yüksek güç alanı (HPF); veya tümör çapı > 10 cm ve herhangi bir mitotik sayım veya mitotik sayımı > 10/50 HPF olan herhangi bir büyüklükteki tümör ya da periton boşluğuna doğru rüptüre olan tümörler. Toplam 397 hastadan olur alınmış ve bu hastalar çalışmaya randomize edilmiştir (199 hasta 12 ay kolunda ve 198 hasta 36 ay kolunda) medyan yaş 61 idi [aralık 22 ila 84 yaş]. Medyan takip süresi 54 ay olup (randomizasyondan veri kesme tarihine kadar) ilk hastanın randomize edilışinden veri kesme tarihine kadar geçen medyan süre 83 aydır.

Çalışmanın birincil sonlanma noktası, randomizasyon tarihinden nükse ya da herhangi bir nedene bağlı ölüme kadar geçen süre şeklinde tanımlanan nüksüz sağkalım (RFS) olmuştur.

36 aylık İmatinib tedavisi, 12 aylık İmatinib tedavisi ile karşılaştırıldığında RFS'de anlamlı ölçüde uzama sağlamıştır (genel tehlike oranı (HR) = 0.46 [0.32, 0.65], p<0.0001) (Tablo 8, Şekil 1).

Buna ek olarak, 36 aylık İmatinib tedavisi, 12 aylık İmatinib tedavisi ile karşılaştırıldığında genel sağkalım (OS) süresini anlamlı ölçüde uzatmıştır (HR = 0.45 [0.22, 0.89], p=0.0187) (Tablo 8, şekil 2).

Daha uzun süreli tedavi (> 36 ay) yeni rekürenslerin oluşumunu geciktirebilmektedir; ancak, bu bulgunun genel sağkalım üzerindeki etkisi halen bilinmemektedir.

Toplam ölüm sayısı 12 aylık tedavi kolu için 25 ve 36 aylık tedavi kolu için 12 şeklinde olmuştur.

İmatinib ile 36 ay süreli tedavi, ITT analizinde, yani tüm çalışma popülasyonunun dahil edildiği analizde, 12 aylık tedaviden daha üstün bulunmuştur. Mutasyon tipine göre yapılan planlı bir alt grup analizinde, ekson 11 mutasyonları olan hastalarda 36 aylık tedavide RFS için tehlike oranı 0.35 olmuştur [%95 GA: 0.22, 0.56].

Gözlemlenen olay sayısının düşük olması sebebiyle, daha az yaygın olan mutasyon alt grupları için herhangi bir sonuç çıkartılamamaktadır.

Tablo 8 12 aylık ve 36 aylık İmatinib Tedavisi (SSGXVIII/AIO Çalışması)

RFS	12 aylık tedavi kolu	36 aylık tedavi kolu
	%(GA)	%(GA)
12 ay	93.7 (89.2-96.4)	95.9 (91.9-97.9)
24 ay	75.4 (68.6-81.0)	90.7 (85.6-94)
36 ay	60.1 (52.5-66.9)	86.6 (80.8-90.8)
48 ay	52.3 (44.0-59.8)	78.3 (70.8-84.1)
60 ay	47.9 (39.0-56.3)	65.6 (56.1-73.4)
Sağkalım		
36 ay	94.0 (89.5-96.7)	96.3 (92.4-98.2)
48 ay	87.9 (81.1-92.3)	95.6 (91.2-97.8)
60 ay	81.7 (73.0-87.8)	92.0 (85.3-95.7)

Şekil 1 Primer rekürensiz sağkalım sonlanım noktası için Kaplan-Meier tahminleri (ITT popülasyonu)

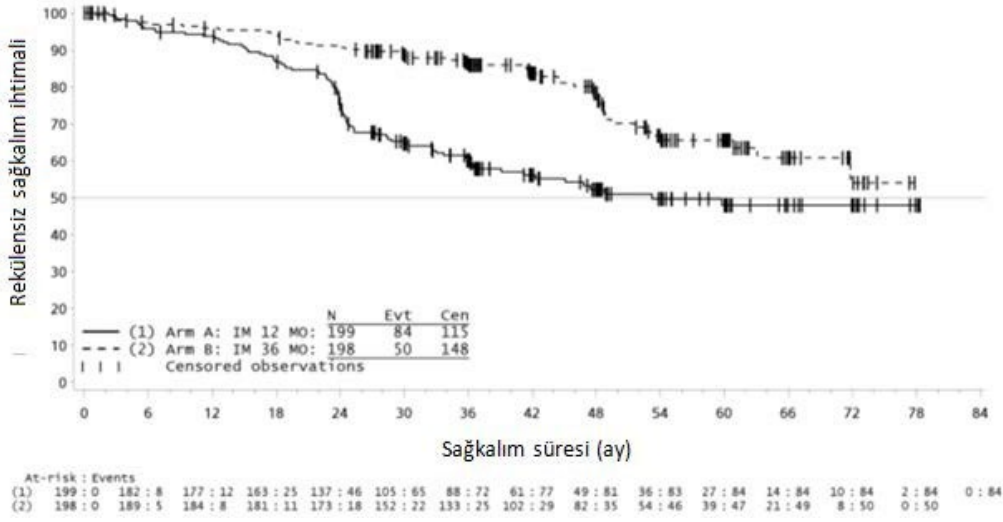

Şekil 2 Genel sağkalım için Kaplan-Meier tahminleri (ITT popülasyonu)

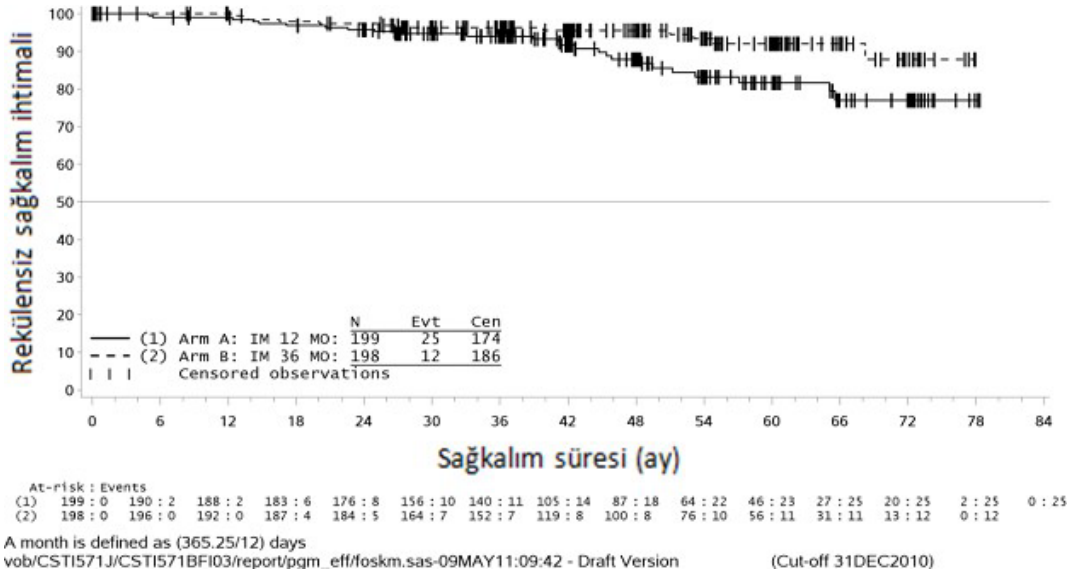

C-Kit pozitif GIST olan pediyatrik hastalarda kontrollü çalışma yoktur. 7 yayında GIST'li (Kit ve PDGFR mutasyonları olan veya olmayan) onyeddi (17) hasta bildirilmiştir. Bu hastaların yaşı 8 ila 18 aralığında olmuştur ve imatinib, hem adjuvan hem de metastatik koşullarda günde 300 ila 800 mg arasında değişen dozlarda verilmiştir. GIST tedavisi gören pediyatrik hastaların çoğunda c-kit veya PDGFR mutasyonlarını doğrulayan veriler bulunmamakta olup bu durum karışık klinik sonuçlara yol açmış olabilir.

5.2. Farmakokinetik özellikler

Genel özellikler

İMAFEN'in farmakokinetiği 25–1000 mg'lık bir doz aralığında değerlendirilmiştir. Plazma farmakokinetik profilleri 1. günde ve plazmada kararlı düzeylerin elde edildiği 7. ya da 28. günde analiz edilmiştir.

Emilim:

Tablet formülünün ortalama mutlak biyoyararlanımı % 98'dir. Bir oral dozu takiben plazma imatinib eğri altında kalan alan (EAA) değerlerinde, yüksek oranda hastalar arası değişkenlik görülmüştür. Yüksek yağ içeren bir gıda ile birlikte verildiğinde, imatinibin emilim oranı minimal düzeyde azalmış (C_{maks} 'da % 11 azalma ve t_{maks} 'da 1,5 saatlik uzama), açlık koşullarına göre EAA değerinde küçük bir azalma (% 7,4) olmuştur. Geçirilmiş gastrointestinal cerrahinin ilaç absorpsiyonu üzerindeki etkisi araştırılmamıştır.

Dağılım:

Klinik açıdan uygun konsantrasyonlarda kullanılan imatinibin plazma proteinlerine bağlanması yaklaşık %95 olmuş, *in vitro* deneyler temelinde, daha çok albümin ve alfa-asit-glikoproteine, az miktarda da lipoproteine bağlanmıştır.

Biyotransformasyon:

İnsanlarda, dolaşımdaki temel metaboliti ana ilaç ile *in vitro* benzer etki gücünde (potens) olduğu gösterilmiş N-demetillenmiş piperazin (CGP71588) türevidir. Bu metabolitin plazma EAA değerinin imatinibin EAA değerinin sadece %16'sı olduğu bulunmuştur. N-demetile metabolitin plazma proteinlerine bağlanması, asıl bileşiğinkine benzerdir.

İmatinib ve N-demetil metaboliti birlikte, dolaşımdaki radyoaktivitenin yaklaşık %65'ini oluşturmuştur (EAA (0-48saat)). Dolaşımdaki radyoaktivitenin kalan kısmı bir dizi minör metabolitten oluşmuştur.

İn vitro sonuçlar CYP3A4'ün, imatinib biyotransformasyonunu katalize eden başlıca P450 enzimi olduğunu göstermiştir. Potansiyel eşzamanlı ilaçlardan (asetaminofen, asiklovir, allopurinol, amfoterisin, sitarabin, eritromisin, flulonazol, hidroksiüre, norfloksasin, penisilin V) oluşan bir panelde sadece eritromisin (IC50 50 mikromolar) ve flukonazol (IC50 118

mikromol) imatinib metabolizmasında klinik açıdan anlamlı olabilecek inhibisyon göstermiştir.

İn vitro koşullarda imatinibin CYP2C9, CYP2D6 ve CYP3A4/5'in markör substratlarının kompetitif bir inhibitörü olduğu gösterilmiştir. İnsan karaciğeri mikrozomlarında Ki değerleri sırasıyla 27, 7.5 ve 7.9 mikromol /l bulunmuştur. Hastalarda imatinibin maksimal plazma konsantrasyonları 2–4 mikromol /l'dir, dolayısıyla bir arada uygulanan ilaçların CYP2D6 ve/veya CYP3A4/5 aracılı metabolizmasında inhibisyon olasıdır. İmatinib, 5-fluorourasil biyotransformasyonuna müdahale etmemiştir fakat kompetitif CYP2C8 inhibisyonu (Ki = 34.7 mikromol) sonucu paklitaksel metabolizmasını inhibe etmiştir. Bu Ki değeri, hastalarda beklenen imatinib plazma düzeylerinin çok üzerindedir, dolayısıyla 5-fluorourasil ya da paklitakselin imatinib ile bir arada uygulanması sonucu herhangi bir etkileşim beklenmemektedir.

Eliminasyon:

İmatinibin ¹⁴C-işaretli tek oral dozundan sonra, dozun yaklaşık %81'i 7 gün içinde feçesle (dozun %68'i) ve idrarla (dozun %13'ü) itrah edilmiştir. Değişmemiş durumdaki imatinib, dozun %25'ini (%5 idrar, %20 feçes) oluşturmuştur, geriye kalan kısım metabolitlerdir.

Doğrusallık / doğrusal olmayan durum:

Sağlıklı gönüllülerde oral uygulamanın ardından, imatinibin t_{1/2} değeri yaklaşık 18 saat olması günde tek doz şeklindeki pozolojinin uygun olduğu izlenimini vermektedir. Oral olarak 25–1000 mg imatinib uygulandıktan sonra artan dozla birlikte ortalama EAA artışı doğrusal bir seyir izlemiştir. Tekrarlanan dozlarda imatinib kinetiğinde değişiklik olmamış ve günde bir kez uygulandığında birikim, kararlı ilaç konsantrasyonunun 1,5–2,5 katı olmuştur.

Farmakokinetik / farmakodinamik ilişkiler:

Popülasyon farmakokinetiği

KML hastalarındaki popülasyon farmakokinetiği analizlerine göre yaşın dağılım hacmi üzerinde küçük bir etkisi olmuştur (> 65 yaşındaki hastalarda % 12 artış). Bu değişimin klinik açıdan anlamlı olmadığı düşünülmüştür. Vücut ağırlığının imatinib klerensi üzerindeki etkisine bakıldığında, 50 kg ağırlığındaki bir kişide klerensin 8.5 l/s, olması beklenirken, 100 kg ağırlığındaki bir kişideki klerens 11.8 l/s'e yükselmektedir. Bu değişiklikler vücut

ağırlığına göre bir doz ayarlaması yapılması için yeterli olarak kabul edilmemiştir. Cinsiyetin imatinib kinetiği üzerinde etkisi olmamıştır.

GIST hastalarında farmakokinetik

GIST hastalarında kararlı durum maruziyeti, aynı dozajda (400 mg/gün) KML hastaları için gözlenenenden 1.5 kat daha yüksek olmuştur. GIST hastalarındaki ön popülasyon farmakokinetiği analizine dayalı olarak, üç değişkenin (albümin, WBC ve bilirubin) imatinib farmakokinetiği ile anlamlı ilişkiye sahip olduğu bulunmuştur. Daha düşük albümin değerleri daha düşük klirens (CL/f) sebep olmuş ve daha yüksek WBC düzeyleri CL/f azalmasına neden olmuştur. Ancak bu ilişkiler, doz ayarlamasını gerektirecek ölçüde anlamlı şekilde ön plana çıkmamıştır. Bu hasta popülasyonunda hepatik metastazların varlığı potansiyel olarak karaciğer yetmezliğine ve azalmış metabolizmaya yol açabilir.

Çocuklarda farmakokinetik

Bir Faz I ve Faz II çalışmasında oral imatinib, pediatrik hastalarda da, erişkin hastalardaki gibi hızla emilmiştir. Çocuklarda 260 ve 340 mg/m² imatinible elde edilen EAA değerleri, erişkinlerde sırasıyla 400 ve 600 mg imatinible elde edilenler gibidir. 340 mg/m² imatinibin birinci ve sekizinci günlerdeki EAA_(0-24 saat) değerleri bu ilacın, tekrarlanan dozlardan sonra 1.7 kat biriktiğini göstermiştir.

Hematolojik bozuklukları (KML, Ph+ALL ya da imatinib ile tedavi edilen diğer hematolojik bozukluklar) olan pediatrik hastalarda birleştirilmiş popülasyon farmakokinetiği analizine dayalı olarak imatinib klerensi vücut yüzey alanının (VYA) artmasına paralel olarak yükselmektedir. VYA etkisi için düzeltme yapıldıktan sonra, yaş, vücut ağırlığı ve vücut kitle indeksi gibi diğer demografik faktörler imatinib maruziyeti üzerinde klinik açıdan anlamlı etkiler yapmamıştır. Yapılan analiz, günde bir kere 260 mg/m² (günde 400 mg'ı geçmemek üzere) ya da günde bir kere 340 mg/m² alan (günde 600 mg'ı geçmemek üzere) pediatrik hastalarda imatinib maruziyetinin, günde bir kere 400 mg ya da 600 mg imatinib alan yetişkin hastalardakine benzer olduğunu doğrulamıştır.

Organ fonksiyonu bozukluğu

İmatinib ve metabolitleri böbrek yoluyla anlamlı miktarda atılmazlar. Böbrek fonksiyonlarında hafif ve orta şiddette bozukluk olan hastalar, böbrek fonksiyonları normal

hastalardan daha yüksek plazma deęerlerine sahip grnmektedir. Artıř yaklařık olarak 1,5–2 kattır ve imatinibin gçl bir biçimde baęlandığı plazma alfa asit glikoprotein (AGP) deęerinde 1,5 katlık bir artıřa karřılık gelir. Bbrek bozukluęu olan hastalarda imatinibin serbest ilaç klerensi muhtemelen bbrek fonksiyonları normal hastalardakinin bir benzeridir çnk bbrekler yoluyla atılım imatinib iin minr bir eliminasyon yolunu oluřturmaktadır (bkz. 4.2. Pozoloji ve uygulama řekli, 4.4. zel kullanım uyarıları ve nlemleri).

Farmakokinetik analiz sonularının kiřiden kiřiye deęiřikliklerin sz konusu olduęunu gstermesine raęmen, deęiřik derecelerde karacięer yetersizlięi olan hastalardaki imatinibe ortalama maruz kalım, karacięer fonksiyonları normal olan hastalara kıyasla ykselmemiřtir (bkz. 4.2. Pozoloji ve uygulama řekli, 4.4. zel kullanım uyarıları ve nlemleri, 4.8. İstenmeyen Etkiler).

5.3. Klinik ncesi gvenlilik verileri

İmatinibin klinik ncesi gvenlilięi sıanlarda, kpeklerde, maymunlarda ve tavřanlarda deęerlendirilmiřtir.

oklu doz toksisite alıřmaları sıanlarda, kpeklerde ve maymunlarda hafif ile orta dereceli hematolojik deęiřiklikler ortaya koymuř, sıanlarda ve kpeklerde bu deęiřikliklere kemik ilięi deęiřiklikleri eřlik etmiřtir.

Karacięer, sıanlarda ve kpeklerde hedef organ olmuřtur. İki trde de transaminazlarda hafif ila orta dereceli artıřlar ve kolesterol, trigliseritler, total protein ve albmin dzeylerinde hafif dřřler gzlenmiřtir. Sıan karacięerinde herhangi bir deęiřiklik grlmemiřtir. İki hafta sreyle tedavi edilen kpeklerde ykselmiř karacięer enzimleri, hepatoseller nekroz, safra kanalı nekrozu ve safra kanalı hiperplazisi ile řiddetli karacięer toksisitesi gzlenmiřtir.

İki hafta sreyle tedavi edilen maymunlarda fokal mineralizasyon ve renal tbllerin dilatasyonu ve tbler nekroz ile renal toksisite gzlenmiřtir. Bu hayvanların birkaında kan re azotunda (BUN) ve kreatininde artıř gzlenmiřtir. 13 haftalık alıřmada sıanlarda ≥ 6 mg/kg dozlarda serum veya idrar parametrelerinde deęiřiklikler olmaksızın mesane ve renal papilla transisyonel epitelyum hiperplazisi gzlenmiřtir. Kronik imatinib tedavisi ile fırsat enfeksiyonların oranında artıř gzlenmiřtir.

39 haftalık maymun çalışmasında NOAEL (advers etkinin görülmediği düzey), 15 mg/kg olan en düşük dozda saptanmış olup bu doz, beden yüzeyi bazında 800 mg'lık maksimum insan dozunun yaklaşık üçte biridir. Tedavi, bu hayvanlarda normalde baskılanmış olan malaryal enfeksiyonlarda kötüleşme ile sonuçlanmıştır.

İmatinib, bir in vitro bakteriyel hücre testinde (Ames test), bir in vitro memeli hücre testinde (fare lenfoması) ve bir in vivo sıçan mikronükleus testinde test edildiğinde genotoksik etki göstermemiştir. Metabolik aktivasyon varlığında klastojenisiteye (kromozom aberasyonu) yönelik bir in vitro memeli hücre testinde (Çin hamsteri overi) imatinib için pozitif genotoksik etkiler elde edilmiştir. Üretim prosesinin, son üründe de bulunan iki ara ürünü Ames testinde mutajenisite açısından pozitifdir. Bu ara ürünlerden biri ayrıca fare lenfoma testinde de pozitif sonuç vermiştir.

Bir fertilité çalışmasında çiftleşmeden önce 70 gün süreyle dozlar uygulanan erkek sıçanlarda testiküler ve epididimal ağırlıklar ve hareketli sperm yüzdesi, beden yüzey alanı bazında 800 mg/gün maksimum klinik dozu ile yaklaşık olarak eşit olan 60 mg/kg dozunda azalmıştır. Bu etki ≤ 20 mg/kg dozlarda görülmemiştir. Köpekte ≥ 30 mg/kg oral dozlarda spermatogenezde de hafif ila orta dereceli bir azalma gözlenmiştir. Dişi sıçanlar çiftleşmeden önce 14 gün süreyle ve 6. gestasyon gününe kadar dozlar uygulandığında çiftleşme ya da gebe hayvan sayısında herhangi bir etki söz konusu olmamıştır. 60 mg/kg dozunda dişi sıçanlarda önemli ölçüde implantasyon sonrası fetal kayıp ve canlı fetüs sayısında azalma olmuştur. Bu etki ≤ 20 mg/kg dozlarda görülmemiştir.

Sıçanlarla yürütülen bir oral prenatal ve postnatal gelişim çalışmasında 45 mg/kg/gün grubunda gestasyonun 14 ya da 15. gününde kırmızı vajinal akıntı kaydedilmiştir. Aynı dozda ölü doğan yavru sayısı ve ayrıca doğum sonrası 0-4 günler arasında ölen yavru sayısı da artmıştır. F1 yavrularda aynı doz düzeyinde ortalama vücut ağırlıkları doğumdan öldürülene kadar geçen sürede azalmıştır ve prepusyal ayrılma kriterine ulaşan yavru sayısı da hafif azalmıştır. 45 mg/kg/gün dozunda F1 fertilitesi etkilenmemiş, diğer yandan rezorpsiyon sayısında artış ve canlı fetüs sayısında azalma tespit edilmiştir. Gerek anne hayvanlar gerekse F1 nesil için etkinin gözlenmediği düzey (NOEL) 15 mg/kg/gün (800 mg'lık maksimum insan dozunun dörtte biri) olmuştur.

İmatinib organogenez sırasında, vücut yüzey alanı bazında 800 mg/gün maksimum klinik doz ile yaklaşık olarak eşit olan ≥ 100 mg/kg dozlarda sıçanlara uygulandığında teratojen etki göstermiştir. Teratojenik etkiler eksensefali veya ensefalosel, frontal kemiklerin olmaması/eksik olması ve parietal kemiklerin olmamasını içermiştir. Bu etkiler ≤ 30 mg/kg dozlarda görülmemiştir.

Sıçanlarda juvenil gelişim toksikolojisi çalışmasında yeni hedef organ belirlenmemiştir (doğum sonrası 10 ila 70. gün). Juvenil toksikoloji çalışmasında, ortalama pediatrik maruziyet olarak önerilen en yüksek doz olan 340 mg/m^2 düzeyinin yaklaşık 0,3 ila 2 katı düzeylerde, büyüme üzerinde geçici etkiler ve vaginal açılma ve prepusyal ayrılmada gecikme gözlenmiştir. Ayrıca, ortalama pediatrik maruziyet olarak önerilen en yüksek doz olan 340 mg/m^2 düzeyinin yaklaşık 2 katı düzeylerde, juvenil hayvanlarda (yaklaşık olarak süttten kesilme döneminde) mortalite gözlemlenmiştir.

2 yıllık sıçan karsinogenisite çalışmasında 15, 30 ve 60 mg/kg/gün olarak imatinib uygulanması, erkeklerde 60 mg/kg/gün dozunda ve dişilerde ≥ 30 mg/kg/gün dozunda yaşam süresi üzerinde istatistiksel açıdan anlamlı azalmaya neden olmuştur. Ölenlerde yapılan histopatolojik inceleme, ölümün temel nedeni ya da öldürülme nedeni olarak kardiyomiyopati (her iki cinsiyet), kronik ilerleyici nefropati (dişiler) ve prepusyal bez papillomunu ortaya koymuştur. Neoplastik değişiklikler açısından hedef organlar böbrekler, mesane, üretra, prepusyal ve klitoral bez, ince bağırsak, paratiroid bezleri, adrenal bezler ve glandüler-olmayan mide olmuştur.

Prepusyal/klitoral bezde papilloma/karsinoma sırasıyla 400 mg/gün veya 800 mg/gün dozlarında insan günlük maruziyetinin 0.5 veya 0.3 katına (EAA bazında) ya da çocuklarda $340 \text{ mg/m}^2/\text{gün}$ dozunda günlük maruziyetin 0.4 katına karşılık gelen (EAA bazında) 30 mg/kg/gün dozundan itibaren gözlenmiştir. Etki gözlenmeyen düzey (NOEL) 15 mg/kg/gün olmuştur. 400 mg/gün veya 800 mg/gün dozlarında insan günlük maruziyetinin sırasıyla 1,7 veya 1 katına (EAA bazında) ya da çocuklarda $340 \text{ mg/m}^2/\text{gün}$ dozunda günlük maruziyetin 1,2 katına karşılık gelen (EAA bazında) 60 mg/kg/gün dozunda renal adenoma/karsinoma, mesane ve üretra papilloması, ince bağırsak adenokarsinomaları, paratiroid bezleri adenomaları, adrenal bezlerde benign ve malign medüller tümörler ve glandüler olmayan

mide papillomaları/karsinomaları görülmüştür. Etki gözlenmeyen düzey (NOEL) 30 mg/kg/gün olmuştur.

Sıçan karsinojenisite çalışmalarından elde edilen bu bulguların insanlar için anlamı bilinmemektedir.

Erken dönem klinik çalışmalarda tanımlanmayan non-neoplastik lezyonlar kardiyovasküler sistem, pankreas, endokrin organlar ve dişlerle ilgili olmuştur. En önemli değişiklikler bazı hayvanlarda kalp yetmezliği belirtilerine yol açan kardiyak hipertrofi ve dilatasyonu içermiştir.

Etkin madde imatinib, tortul tabaka organizmaları için çevresel risk oluşturmaz.

6. FARMASÖTİK ÖZELLİKLER

6.1. Yardımcı maddelerin listesi

Mikrokristalin selüloz Tip 101

Mikrokristalin selüloz Tip 102

Krospovidon

Hidroksipropil metil selüloz

Kolloidal silikon dioksit

Magnezyum stearat

Opadry II turuncu 85F230022

– Polivinil alkol

– Polietilen glikol/Makrogol

– Sarı demir oksit (E172)

– Talk

– Titanyum dioksit (E171)

– Kırmızı demir oksit (E172)

6.2. Geçimsizlikler

Geçerli değildir.

6.3. Raf ömrü

60 ay.

6.4. Saklamaya yönelik özel uyarılar

25°C'nin altındaki oda sıcaklığında saklayınız.

6.5. Ambalajın niteliği ve içeriği

Her karton kutu, PVC/PE/PVDC–Alu blisterler içerisinde 30 film kaplı tablet ve kullanma talimatı içerir.

6.6. Beşeri tıbbi üründen arta kalan maddelerin imhası ve diğer özel önlemler

Kullanılmamış olan ürünler ya da atık materyaller “Tıbbi Atıkların Kontrolü Yönetmeliği” ve “Ambalaj Atıklarının Kontrolü Yönetmeliği”ne uygun olarak imha edilmelidir.

7. RUHSAT SAHİBİ

Pharminal Medikal İlaç Anonim Şirketi
Yenimahalle/Ankara

8. RUHSAT NUMARASI

2023/472

9. İLK RUHSAT TARİHİ / RUHSAT YENİLEME TARİHİ

İlk ruhsat tarihi : 29.11.2023

Ruhsat yenileme tarihi :

10. KÜB'ÜN YENİLENME TARİHİ