

KULLANMA TALİMATI

FOSTER NEXTHALER 200 /6 mikrogram kuru toz inhale

Ağız yolundan nefes ile alınarak kullanılır.

Etkin maddeler: 200 mikrogram anhidroz beklometazon dipropiyonat (aktarılan doz 158,8 mikrogram) ve 6 mikrogram formoterol fumarat dihidrat (aktarılan doz 4,9 mikrogram)

Yardımcı maddeler: Laktoz monohidrat (inek sütünden elde edilmiştir), magnezyum stearat

Bu ilacı kullanmaya başlamadan önce bu KULLANMA TALİMATINI dikkatlice okuyunuz, çünkü sizin için önemli bilgiler içermektedir.

- *Bu kullanma talimatını saklayınız. Daha sonra tekrar okumaya ihtiyaç duyabilirsiniz.*
- *Eğer ilave sorularınız olursa, lütfen doktorunuza veya eczacınıza danışınız.*
- *Bu ilaç kişisel olarak sizin için reçete edilmiştir, başkalarına vermeyiniz.*
- *Bu ilacın kullanımı sırasında, doktora veya hastaneye gittiğinizde doktorunuza bu ilacı kullandığınızı söyleyiniz.*
- *Bu talimatta yazılanlara aynen uyunuz. İlaç hakkında size önerilen dozun dışında **yüksek veya düşük** doz kullanmayınız.*

Bu Kullanma Talimatında:

1. ***FOSTER NEXTHALER nedir ve ne için kullanılır?***
2. ***FOSTER NEXTHALER'ı kullanmadan önce dikkat edilmesi gerekenler***
3. ***FOSTER NEXTHALER nasıl kullanılır?***
4. ***Olası yan etkiler nelerdir?***
5. ***FOSTER NEXTHALER'in saklanması***

başlıkları yer almaktadır.

1. FOSTER NEXTHALER nedir ve ne için kullanılır?

- FOSTER NEXTHALER ağızdan solunan ve kuru toz halindeki etkin maddelerin akciğerlerdeki havayollarına iletimini sağlayan inhale tipi bir ilaçtır.
- FOSTER NEXTHALER, 120 doz içerir ve her soluma dozunda 200 mikrogram anhidroz beklometazon dipropiyonat ve 6 mikrogram formoterol fumarat dihidrat bulunur.
- FOSTER NEXTHALER iki ayrı aktif (etkin) madde içerir; anhidroz beklometazon dipropiyonat ve formoterol fumarat dihidrat.
 - Birinci etkin madde olan anhidroz beklometazon dipropiyonat; kortikosteroid adı verilen ve akciğerlerdeki hava yollarının iltihabını/inflamasyonunu gideren

bir ilaç grubunun üyesidir ve akciğerlerdeki havayolları duvarında oluşan şişkinlik, hassasiyet ve iltihabı giderir.

- İkinci etkin madde olan formoterol fumarat dihidrat ise uzun-etkili bronkodilatörler (bronş genişleticileri) olarak adlandırılan ilaç grubu üyesidir ve akciğerlerdeki hava yollarının duvarlarında bulunan kasları gevşeterek genişlemelerini sağlar.

Bu iki etkin madde nefes almayı kolaylaştırır. Nefes darlığı, hışıltılı solunum ve öksürük gibi astım belirtilerinin önlenmesine de yardımcı olurlar.

FOSTER NEXTHALER yetişkinlerde astımı tedavi etmek için kullanılır.

Size FOSTER NEXTHALER reçete edildiye, muhtemelen aşağıdakilerden biri olabilir:

- Astımınız, inhale kortikosteroidler ve “gerektiğinde” kısa etkili bronkodilatörler kullanılarak yeterince kontrol altına alınmıyor ya da
- astımınız hem kortikosteroidlere hem de uzun etkili bronkodilatörlere iyi yanıt veriyor.

2. FOSTER NEXTHALER’ı kullanmadan önce dikkat edilmesi gerekenler

FOSTER NEXTHALER’ı aşağıdaki durumlarda KULLANMAYINIZ

Eğer;

- FOSTER NEXTHALER’in içeriğindeki etkin maddelere ve/veya diğer yardımcı maddelere karşı aşırı duyarlılığınız varsa,
- Nefes darlığı, hırıltı veya öksürük gibi akut astım belirtileri ile karşılaşıyorsanız, astımınız kötüleşiyorsa veya akut astım atağı geçiriyorsanız bu ilacı kullanmayınız. Ani olarak gelişen bu belirtilerinizi hafifletmek için her zaman yanınızda taşımanız gereken hızlı etkili “kurtarıcı” inhaleri kullanmalısınız.

FOSTER NEXTHALER’ı aşağıdaki durumlarda DİKKATLİ KULLANINIZ

Eğer;

- Angina (kalpte ağrı, göğüste ağrı), özellikle son dönemde yaşanmış bir kalp krizi (miyokart enfarktüsü), kalp yetmezliği, kalbinizin etrafındaki atardamarlarda daralma (koroner kalp hastalığı), kalp kapakçığı hastalığı veya kalbinizdeki bilinen diğer anormallikler veya hipertofik obstrüktif kardiyomiyopati (HOCM olarak bilinen, kalp kasının anormal olduğu bir durum) gibi herhangi bir kalp probleminiz varsa,
- Kalp atış hızında bir artış veya düzensizlik gibi kalp ritmi ile ilgili rahatsızlıklar, kalp kapağı bozukluğu veya belli elektrokardiyogram anormallikleri veya diğer kalp hastalıklarınız varsa
- Yüksek kan basıncı (yüksek tansiyon) varsa
- Kan damarlarında daralma (arteriyoskleroz başta olmak üzere oklüzif (tıkayıcı) arter (atardamar) hastalıkları) veya kan damarı duvarlarında anormal genişleme (anevrizma) varsa
- Tiroid bezinin aşırı çalışması durumunda (tirotoksikoz)
- Düşük potasyum kan düzeylerinde (hipokalemi)
- Karaciğer veya böbreklerinizdeki herhangi bir hastalık durumunda

- Şeker hastalığınız (diabetes mellitus) varsa (Yüksek dozda formoterol solursanız kan şekeriniz yükselebilir ve bu nedenle, bu inhaleri kullanmaya başladığınızda ve tedavi boyunca zaman zaman kan şekerinizin kontrol edilmesi için ilave kan testlerinden geçmeniz gerekebilir.)
- Böbrek üstü bezinizde (adrenal kortekste) tümör varsa (feokromositoma)
- Anestezi uygulanacak ise, lütfen doktorunuza FOSTER NEXTHALER kullandığınızı söyleyiniz. Planlanan anestezi türüne bağlı olarak, anesteziden en az 12 saat öncesinde FOSTER NEXTHALER kullanmayı bırakmanız gerekebilir.
- Tüberküloz (verem hastalığı) tedavisi görüyorsanız veya gördüyseniz veya göğsünüzde bilinen virüs veya mantar enfeksiyonu varsa
- Herhangi bir nedenle alkol almanız durumunda

Yukarıdakilerden herhangi biri sizin için geçerliyse, FOSTER NEXTHALER'ı kullanmadan önce doktorunuzu bilgilendiriniz.

FOSTER NEXTHALER'ı kullanabileceğinizden emin değilseniz, inhaleri kullanmadan önce doktorunuz veya eczacınıza danışınız/destek alınız.

FOSTER NEXTHALER astım hastalığının başlangıç tedavisi için önerilmez.

İnhale (solunum yoluyla alınan) kortikosteroide ek olarak uzun etkili bronş genişletici (uzun etkili beta agonist) kullanan çocuk ve ergen hastalarda her iki ilaca uyumu garanti altına almak için bu ilaçların birarada bulunduğu (kombine) bir ürünün kullanılması önerilir.

FOSTER NEXTHALER'in içeriğinde de bulunan uzun etkili bronş genişletici etkin (aktif) maddeler nadiren, ciddi ve bazen ölümcül olabilen astım gibi solunum problemlerinin meydana gelmesine neden olabilir.

Hastalığınızın alevlendiği bir dönemde iseniz ya da astım şikayetleriniz önemli ölçüde veya aniden (akut olarak) kötüye gitmeye başlamışsa, uzun etkili bronş genişletici (uzun etkili beta agonist) ilaçlarla tedaviye başlanmamalıdır.

Uzun etkili bronş genişletici (uzun etkili beta agonist) ilaçların, astım belirtilerinin kontrolünü sağlayan en kısa süre boyunca kullanılmaları gerektiğinden, doktorunuz astım kontrolünün sağlandığına karar verirse bu ilaçların kullanımını durdurabilir ve sonrasında tedavinizi astım kontrolü sağlayan diğer ilaçlarla devam ettirebilir.

Doktorunuz tedavinizin sonlandırılmasına karar verdiğinde ilacınızın dozunu azaltarak tedaviyi sonlandıracaktır. İlacı ani olarak bırakmayınız. Doktorunuz tarafından ilacı bırakmanız gerektiği tespit edilinceye kadar hastalığınızın tüm belirtileri ortadan kalkmış olsa bile FOSTER NEXTHALER'ı kullanmaya devam ediniz.

Eğer tedavinin etkisiz olduğunu veya FOSTER NEXTHALER ile tedaviye başladıktan sonra hastalığınızın kötüleştiğini düşünüyorsanız, "kurtarıcı" bronş genişletici (bronkodilatör) kullanımınız artmışsa veya doz alımı sonrasında hırıltılı solunum, öksürük ve nefes darlığında ani bir artış meydana geliyorsa mutlaka doktorunuza başvurunuz.

Eğer şiddetli astımınız varsa, özel bakım almanız gerekir. Kandaki oksijen yokluğu ve FOSTER NEXTHALER ile birlikte kalp hastalığınızı ya da yüksek kan basıncını tedavi etmek

için alınan diüretikler veya “idrar söktürücü”olarak bilinen ilaçlar veya astım tedavisinde kullanılan diğer ilaçlar potasyum seviyelerini düşürerek kötüleştirebilir. Bu nedenle doktorunuz zaman zaman kanınızdaki potasyum seviyelerini ölçmek isteyebilir.

Uzun bir süredir yüksek dozda kortikosteroid gerekliliği nedeniyle inhaler tedavisi alıyorsanız stres durumlarında daha çok kortikosteroidde ihtiyaç duyabilirsiniz. Stresli durumlar; kaza sonrası hastaneye götürülme, ciddi bir yaralanma veya ameliyat öncesi olabilir. Bu durumda, doktorunuz kortikosteroid dozunuzu artırmaya ihtiyacınız olup olmadığına karar verecek ve steroid tableti veya bir steroid enjeksiyonu reçeteleyebilecektir.

Hastaneye gitmeniz gerekirse, FOSTER NEXTHALER dahil tüm ilaç ve inhalerlerinizi ve reçetesiz satın alınan tüm ilaç veya tabletleri, mümkünse orijinal ambalajında, yanınıza almayı unutmayınız.

FOSTER NEXTHALER kullanımını esnasında bulanık görme veya diğer görme bozuklukları meydana gelirse derhal bir göz doktoruna başvurunuz.

İnhale kortikosteroidlerle yüksek dozda uzun süreli tedavilerde sistemik etkiler ortaya çıkabilir. Bu etkilerin ortaya çıkma olasılığı ağız yoluyla alınan (oral) kortikosteroidlere göre daha azdır. Olası sistemik etkiler; kilo artışı, yüzde yuvarlaklaşma ve kan basıncında artışla kendini gösteren bazı böbreküstü bezi hastalıkları (Cushing sendromu, Cushingoid belirtiler), adrenal (böbreküstü) bezlerin yeterli miktarda steroid hormonu üretememesi durumu (adrenal baskılanma), çocuklarda ve ergenlerde büyüme geriliği, kemik mineral yoğunluğunda azalma, katarakt, göz tansiyonu (glokom) ve daha nadiren fiziksel ve ruhsal aşırı hareketlilik durumu (psikomotor hiperaktivite), uyku bozuklukları, aşırı endişe (anksiyete), depresyon veya saldırganlık hali (agresyon) dahil bir dizi psikolojik bozukluk veya davranış bozukluklarıdır. Bu nedenle inhale kortikosteroid dozunun doktorunuz tarafından astımın etkili bir şekilde kontrol edildiği en düşük doza ayarlanması önemlidir.

FOSTER NEXTHALER kullanımına bağlı olarak ağız veya boğazda mantar enfeksiyonu veya ses kısıklığı (disfoni) meydana gelme riskini azaltmak için ilacı kullandıktan sonra ağızınızı su ile çalkalayın veya gargara yapın veya dişlerinizi fırçalayınız.

Bu uyarılar geçmişteki herhangi bir dönemde dahi olsa sizin için geçerliyse lütfen doktorunuza danışınız.

FOSTER NEXTHALER’ın yiyecek ve içecek ile kullanılması

FOSTER NEXTHALER’ın yiyecekler ile bilinen herhangi etkileşimi yoktur.

Fakat öncelikle doktorunuzla konuşmadıkça alkol almaktan kaçınmalısınız. Alkol, FOSTER NEXTHALER’ın etkin maddelerinden biri olan formoterole karşı kalbinizin toleransını azaltabilir.

Hamilelik

İlacı kullanmadan önce doktorunuza veya eczacınıza danışınız.

FOSTER NEXTHALER’ın hamilelikte kullanımına dair klinik veri bulunmamaktadır.

Hamile olduğunuzu düşünüyorsanız ya da hamile kalmayı planlıyorsanız lütfen doktorunuza danışınız. Gebe hayvanlar üzerinde yapılan çalışmalar yüksek kortikosteroid dozlarının yarı damak ve rahim içi büyüme geriliği gibi gelişim bozukluklarına neden olduğunu

gösterdiğinden, FOSTER NEXTHALER'ı gebelikte, yalnızca doktorunuz tarafından tavsiye edilirse kullanmalısınız.

Tedaviniz sırasında hamile olduğunuzu fark ederseniz hemen doktorunuza veya eczacınıza danışınız.

Emzirme

İlacı kullanmadan önce doktorunuza veya eczacınıza danışınız.

Emzirme esnasında FOSTER NEXTHALER'ı kullanmayı bırakmanızın zorunlu olup olmadığına ya da FOSTER NEXTHALER'ı kullanırken emzirmekten kaçınmanızın gerekli olup olmadığına doktorunuz karar verecektir. Doktorunuzun tavsiyesine daima tam olarak uyunuz.

Araç ve makine kullanımı

FOSTER NEXTHALER'ın araç veya makine kullanma kabiliyetinizi etkilemesi beklenmez. Bununla birlikte, baş dönmesi ve/veya titreme gibi yan etkilerle karşılaşırsanız, araç veya makine kullanma kabiliyetiniz etkilenmiş olabilir.

FOSTER NEXTHALER'ın içeriğinde bulunan bazı yardımcı maddeler hakkında önemli bilgiler

FOSTER NEXTHALER laktoz içermektedir. Eğer daha önceden doktorunuz tarafından bazı şekerlere karşı intoleransınız olduğu söylenmişse bu tıbbi ürünü almadan önce doktorunuzla temasa geçiniz.

Diğer ilaçlar ile birlikte kullanımı

Tedaviye başlamadan önce, reçetesiz alınan ilaçlar da dahil olmak üzere şu anda aldığınız veya son dönemde almış olduğunuz diğer ilaçları lütfen doktorunuza veya eczacınıza bildiriniz.

AİDS tedavisinde kullanılan ritonavir veya kobisistat etkin maddelerini içeren ilaçlar kullanıyorsanız doktorunuza mutlaka bilgilendirin. Bu ilaçlar FOSTER NEXTHALER'ın etkilerini artırabilir.

FOSTER NEXTHALER'ı, kalple ilgili problemler, yüksek tansiyon ve göz tansiyonu (glokom) dahil birçok hastalığın tedavisinde kullanılan ve beta blokörler olarak adlandırılan ilaçlar (atenolol, karvedilol, propranolol, metoprolol, nebivolol vb. etkin maddeleri içeren hipertansiyon ve/veya koroner arter hastalığı tedavisinde kullanılan ilaçlar, göz tansiyonu tedavisinde kullanılan timolol etkin maddeli ilaçlar gibi) ile birlikte kullanmayınız. Eğer, beta blokör (göz damlaları dahil) kullanmanız gerekiyorsa, formoterol'ün etkisi zayıflayabilir ve hatta ortadan kalkabilir.

- Formoterolle aynı şekilde etkili olan diğer ilaçlar (yani, genellikle astımı tedavi etmek için kullanılan beta adrenerjik ilaçlar) formoterolün etkilerini artırabilir.
- Anormal kalp ritmini tedavi eden ilaçlar (kinidin, disopiramid, prokainamid), alerji etkisini ortadan kaldırmak için kullanılan bazı antihistaminik ilaçlar (örneğin terfenadin), depresyon semptomlarında veya mental (zihinsel) bozuklukların tedavisinde kullanılan monoaminoksidaz inhibitörleri veya trisiklik antidepresanlar (örn., fenelzin, izokarboksazit, amitriplin ve imipramin, fenotiyazinler),

elektrokardiyogramda (EKG, kalbin izlenmesi) bazı deęişikliklere neden olabilir. Bunlar ayrıca kalp ritminde bozulma (ventriküler aritmiler) riskini de artırabilir.

- Parkinson hastalığını tedavi eden ilaçlar (L-dopa), yetersiz çalışan tiroid bezini tedavi eden ilaçlar (L-tiroksin), rahim kasılmasına neden olan oksitosin içerikli ilaçlar ve alkol, kalbinizin formoterol gibi beta-2 agonistlerine olan toleransını azaltabilir.
- Baęırsak enfeksiyonları ve ishal tedavisinde kullanılan furazolidon ve tümör tedavisinde kullanılan prokarbazin gibi ilaçlar dahil ruhsal tedavilerde kullanılan monoaminoksidaz inhibitörleri (MAOI'ler) kan basıncında artışa yol açabilir.
- Kalp hastalığının tedavisinde kullanılan digoksin içerikli ilaçlar kanınızdaki potasyum seviyesinde düşmeye yol açabilir. Bu da kalpte ritim problemlerinin artma ihtimaline sebep olabilir.
- Astımı tedavi eden diğer ilaçlar (teofilin, aminofilin veya steroidler) ve idrar söktürücü ilaçlar (diüretikler) potasyum düzeyinizde bir düşüşe neden olabilir.
- Bazı anestezi ilaçları anormal kalp ritmi riskini artırabilir.

Eđer reçeteli ya da reçetesiz herhangi bir ilacı řu anda kullanıyorsanız veya son zamanlarda kullandınız ise lütfen doktorunuza veya eczacınıza bunlar hakkında bilgi veriniz.

3. FOSTER NEXTHALER nasıl kullanılır?

Uygun kullanım ve doz/uygulama sıklığı için talimatlar:

FOSTER NEXTHALER'ı her zaman doktorunuzun önerdiği şekilde kullanınız. Nasıl kullanacağınızdan emin değilseniz doktorunuza veya eczacınıza danışınız.

Doktorunuz, FOSTER NEXTHALER'ın doğru dozunu aldığınızdan emin olmak için sizi düzenli olarak kontrol edecektir. Hastalığınız iyi bir şekilde kontrol edildiğinde, doktorunuz FOSTER NEXTHALER'ın dozunu kademeli olarak azaltmanın uygun olduğunu düşünebilir.

18 yaştan itibaren önerilen doz günde iki kez 2 inhalasyondur (nefes alıř).
En yüksek doz günde dört inhalasyondur.

Astımın kötüleşen belirtilerini veya ani bir astım atağını tedavi etmek için hızlı etkili **“kurtarıcı”** inhalelerinizi her zaman yanınızda bulundurmalısınız.

Her koşulda, doktorunuzla konuşmadan tedavi dozunuzu deęiřtirmemelisiniz. Tedavi dozunuzu kendiniz artırmayınız. İlacın etkili olmadığını hissederseniz daima doktorunuza danışınız.

Eđer nefes alıp vermeniz deęiřmezse

FOSTER NEXTHALER'ı soluduktan sonra hastalık belirtileriniz düzelmezse, inhaleri yanlış bir şekilde kullanıyor olabilirsiniz. Bu nedenle, bu kullanma talimatının sonunda bulunan doğru cihaz kullanıma yönelik talimatları okuyunuz, kontrol ediniz ve/veya yeniden düzgün bir şekilde eğitilmek için doktorunuzla irtibat kurunuz.

Eđer belirtileriniz kötüleşirse

Eđer semptomlarınız/hastalık belirtileriniz kötüleşirse veya kurtarıcı inhalelerinizi hastalık belirtilerinizi iyileştiremiyorsa veya hastalık belirtilerinizin kontrol altına alınması zorlaşırsa (örn.“kurtarıcı” inhalelerinizi daha sık kullanıyorsanız), tedavinizin hastalık belirtilerine olan etkinliğini tespit için hemen doktorunuza muayene olmalısınız. Hastalığınız ağırlařmış olabi-

lir ve doktorunuz tedavi dozunuzu deęiřtirmek veya size bir bařka ila yazmak zorunda kalabilir.

Uygulama yolu ve metodu:

Bu ambalajda, koruyucu bir pořet ierisinde kuru toz halindeki inhaler ilacınızı ieren Nexthaler adlı bir cihaz bulunmaktadır. Nexthaler, inhaler ilacınızı aęızdan solumanıza olanak saęlayan bir aracı cihazdır.

Nexthaler inhalerin kullanımı ve temizlięine iliřkin daha fazla bilgi iin, ltfen bu talimatın sonunda bulunan talimatları okuyunuz.

İlacı aęzınızdan solurken mmknse ayakta durunuz veya sırtınız dik bir řekilde oturunuz.

Doz alımı sonrasında su ile aęzınızı alkalamanız veya diřlerinizi fıralamanız aęız ii iltihap oluřmaması iin nemlidir.

Deęiřik yař grupları:

ocuklarda kullanımı:

ocuklarda ve 18 yařından kk ergenlerde kullanılmamalıdır.

Yařlılarda kullanımı:

Yařlı hastalarda doz ayarlaması gerekli deęildir.

zel kullanım durumları:

Bbrek/Karacięer yetmezlięi

FOSTER NEXTHALER'in karacięer veya bbrek problemleri grlen kiřilerdeki kullanımına iliřkin bilgi bulunmamaktadır.

Eęer FOSTER NEXTHALER'in etkisinin ok gl veya zayıf olduęuna dair bir izleniminiz var ise doktorunuz veya eczacınız ile konuřunuz.

Kullanmanız gerekenden daha fazla FOSTER NEXTHALER kullandıysanız

- Derhal doktorunuza ya da en yakın hastanenin acil servisine bařvurunuz. Kullandıęınız ilaları yanınıza alınız.
- Yan etkiler geliřebilir. Doktorunuz, ilave testlerin yapılmasını isteyebileceęinden ya da gerekli olabilecek tm nlemlere dair karar verebileceęi iin olaęan dıřı belirtilerinizi varsa doktorunuza syleyiniz.
- Almanız gereken formoterolden fazlasını alırsanız řu etkilerle karřılařabilirsiniz: Bulantı, kusma, titreme (tremor), uyku hali, arpıntı, kalp atımlarının hızlanması (tařikardi), kalp ritim bozuklukları (ventrikler aritmi), bilin daęınıklıęı, durgunluk, uyku bozukluęu, kusma, bulantı, bař aęrısı ile kendini gsteren bir durum (metabolik asidoz), kanda dřk potasyum seviyeleri (hipokalemi), kanda yksek řeker seviyeleri (hiperglisemi)
- ok fazla beklometazon dipropiyonat alırsanız adrenal bezlerin baskılanmasına baęlı olarak vcutta řiřkinlik, kilo artıřı gibi geici sorunlarla karřılařabilirsiniz. Ancak bu durum, birkaç gn ierisinde dzelir.

FOSTER NEXTHALER'dan kullanmanız gerekenden fazlasını kullanmıřsanız bir doktor veya eczacı ile konuřunuz.

FOSTER NEXTHALER'ı kullanmayı unutursanız

Hatırladığımız anda alınız. Eğer bir sonraki doz zamanınız yaklaştıysa, atladığımız dozu almayınız, sadece zamanı geldiğinde bir sonraki dozu alınız.

Unutulan dozları dengelemek için çift doz almayınız.

FOSTER NEXTHALER ile tedavi sonlandırıldığında oluşabilecek etkiler

Kendi başınıza dozu azaltma veya ilacı kesme yoluna gitmeyiniz, doktor gözetiminde/tavsiyesiyle dozun aniden değil, azaltılarak kesilmesi gerekmektedir.

Kendinizi daha iyi hissetseniz bile, FOSTER NEXTHALER'ı almaya son vermeyiniz veya dozu azaltmayınız. Eğer bunu yapmak istiyorsanız, doktorunuzla konuşunuz. Herhangi bir belirti olmasa dahi FOSTER NEXTHALER'ı düzenli olarak kullanmanız çok önemlidir.

Eğer bu ürünün kullanımı konusunda sormak istediğiniz başka sorular olursa, doktorunuza veya eczacınıza danışınız.

4. Olası yan etkiler nelerdir?

Tüm ilaçlar gibi FOSTER NEXTHALER'ın içeriğinde bulunan maddelere duyarlı olan kişilerde yan etkiler olabilir.

Diğer inhaler tedavilerinde olduğu gibi, FOSTER NEXTHALER'ı kullandıktan hemen sonra nefes darlığı, öksürük ve hırıltılı solunumun kötüleşme riski bulunmaktadır ve bu durum **paradoksal (umulanın tersine) bronkospazm** olarak bilinir. Böyle bir durumda **FOSTER NEXTHALER'ı kullanmayı derhal bırakmalı** ve belirtileri tedavi etmek için hemen **hızlı etkili “kurtarıcı” inhalerinizi kullanmalısınız**. Doktorunuzla derhal irtibat kurmalısınız.

Aşağıdakilerden biri olursa FOSTER NEXTHALER'ı kullanmayı durdurunuz ve DERHAL doktorunuza bildiriniz veya size en yakın hastanenin acil bölümüne başvurunuz:

- Cilt alerjileri, deri kaşıntısı, deri döküntüsü, derinin kızarması, deride ya da mukus membranlarda (zarlarda) özellikle göz, yüz, dudak veya boğazda şişlik gibi alerjik reaksiyonlar

Bunların hepsi çok ciddi yan etkilerdir.

Eğer bunlardan biri sizde mevcut ise, sizin FOSTER NEXTHALER'a karşı ciddi alerjiniz var demektir. Acil tıbbi müdahaleye veya hastaneye yatırılmanıza gerek olabilir.

Bu çok ciddi yan etkilerin hepsi oldukça seyrek görülür.

FOSTER NEXTHALER tedavisi esnasında karşılaşılabileceğiniz diğer olası yan etkiler, sıklıklarına göre aşağıdaki gibidir.

Aşağıdakilerden herhangi birini fark ederseniz, hemen doktorunuza bildiriniz veya size en yakın hastanenin acil bölümüne başvurunuz:

İstenmeyen olaylar aşağıda belirtilen sıklıklara göre sınıflandırılmıştır:

Çok yaygın	: 10 hastanın en az 1'inde görülebilir
Yaygın	: 10 hastanın 1'inden az, fakat 100 hastanın 1'inden fazla görülebilir.
Yaygın olmayan	: 100 hastanın 1'inden az, fakat 1.000 hastanın 1'inden fazla görülebilir.
Seyrek	: 1.000 hastanın 1'inden az, fakat 10.000 hastanın 1'inden fazla görülebilir.
Çok seyrek	: 10.000 hastanın 1'inden az görülebilir
Bilinmiyor	: Eldeki verilerden hareketle sıklık derecesi tahmin edilemiyor.

Yaygın:

- Titreme
- KOAH'lı hastalarda pnömoni (akciğerlerde enfeksiyon, zatürre)

FOSTER NEXTHALER kullanırken aşağıdaki belirtilerden birisini yaşıyorsanız hekiminize bildiriniz. Bu belirtiler akciğer enfeksiyonu belirtileri olabilir:

- Ateş veya titreme
- Mukus (balgam benzeri solunum yolu salgısı) üretiminde artış, mukus renginde değişiklik
- Artmış öksürük veya nefes alma güçlüğünde artış

Yaygın olmayan:

- Astım belirtilerinde kötüleşme
- Nefes almada güçlük, nefes darlığı (dispne)
- Kalp hızında artma veya azalma
- Kalbinizdeki elektrik iletisinin grafiğinde (Elektrokardiyogram/EKG) değişiklik
- Kan potasyum seviyesinde artış
- Kan şekeri seviyesinde artış
- Kanda yüksek yağ düzeyi (hipertrigliseridemi)
- Göğüste ağrı
- İdrar veya kanda düşük kortizol seviyeleri
- Boğaz kuruluğu, ağız veya boğazda mantar enfeksiyonu veya ağrı (orofarengeal enfeksiyon veya ağrı) (inhalasyon sonrasında ağız su ile çalkalamak su ile gargara, dişlerin fırçalanması ilgili yan etki gelişimini önleyebilir)
- Öksürük
- Soğuk algınlığına benzer belirtiler
- Boğazda tahriş
- Ses kısıklığı
- Konuşma bozuklukları (disfoni)
- Bulantı
- Baş ağrısı
- Kendini hasta hissetme
- Yorgunluk hissi, sinirlilik

Bilinmiyor:

- Fiziksel ve ruhsal aşırı hareketlilik durumu (psikomotor hiperaktivite)
- Uyku bozuklukları
- Aşırı endişe (anksiyete)
- Depresyon

- Saldırganlık hali (agresyon)
- Davranış deęişiklikleri
- Huzursuzluk
- Bulanık görme

Beklometazon dipropiyonat ve/veya formoterol içeren inhalasyon için benzer ilaçlarda gözlenmiş olan yan etkiler:

- Çarpıntı
- Düzensiz kalp atımı
- Anormal veya bozulmuş tat duygusu
- Kas ağrısı ve kas krampları
- Huzursuzluk
- Baş dönmesi
- Kaygılı hissetme
- Uyku bozukluğu
- Kandaki potasyum düzeyinde azalma
- Kan basıncında artış veya azalma

İnhale edilen kortikostereoidlerin uzun süreyle kullanılması sistemik etkilere yol açabilir ve bu etkiler arasında;

- Adrenal (böbreküstü) bezlerin çalışmasıyla ilgili problemler (adrenosupresyon)
- Kemik mineral yoğunluęunda azalma
- Çocuklarda ve ergenlerde büyüme gerilięi
- Göziçi basıncında artış (glokom) ve katarakt
- Özellikle yüz ve gövde bölümünde belirgin olan hızlı kilo alımı
- Uyku sorunları, depresyon ya da endişe hali, huzursuzluk, gerginlik, aşırı heyecan veya hırçınlık hali (bu etkiler daha çok çocuklarda görülür)
- Davranış bozukluğu

Eęer bu kullanma talimatında bahsi geçmeyen herhangi bir yan etki ile karşılaşırsanız doktorunuzu veya eczacınızı bilgilendiriniz.

Yan etkilerin raporlanması

Herhangi bir yan etki meydana gelmesi durumunda hekiminiz, eczacınız veya hemşireniz ile konuşunuz. Ayrıca, yan etkileri www.titck.gov.tr sitesinde yer alan “İlaç Yan Etki Bildirimi” ikonuna tıklayarak doğrudan Türkiye Farmakovijilans Merkezi (TÜFAM)’e bildirebileceğiniz gibi, 0 800 314 00 08 numaralı yan etki bildirim hattını da kullanabilirsiniz.

Meydana gelen yan etkileri bildirerek kullanmakta olduğunuz ilacın güvenlilięi hakkında daha fazla bilgi edinilmesine katkı sağlamış olacaksınız.

5. FOSTER NEXTHALER’ın saklanması

FOSTER NEXTHALER’ı çocukların göremeyeceęi, erişemeyeceęi yerlerde ve ambalajında saklayınız.

İlacı nemden korumak için orijinal ambalajında saklayınız. İnhalerinizi yalnızca ilk kullanımdan önce poşetinden çıkarınız.

Poşet ilk defa açılmadan önce: 25°C'nin altındaki sıcaklıkta saklayınız.

Poşet ilk defa açıldıktan sonra: Cihazınızı 25°C'nin altındaki sıcaklıkta saklayınız.

Poşet ilk defa açıldıktan sonra inhaleriniz 6 ay içerisinde kullanılmalıdır.

Poşeti açtığınız tarihi yazmak için kutunun üzerinde bulunan etiketi kullanınız ve cihazınızın alt yüzeyine yapıştırınız.

Son kullanma tarihi ile uyumlu olarak kullanınız.

Ambalajdaki son kullanma tarihinden sonra FOSTER NEXTHALER'ı kullanmayınız.

Eğer üründe ve/veya ambalajında bozukluk olduğunu fark ederseniz FOSTER NEXTHALER'ı kullanmayınız.

Son kullanma tarihi geçmiş veya kullanılmayan ilaçları çöpe atmayınız! Çevre, Şehircilik ve İklim Değişikliği Bakanlığınca belirlenen toplama sistemine veriniz.

Nexthaler inhalerin saklanması ilişkin daha fazla bilgi için, lütfen bu Kullanma Talimatının sonunda bulunan talimatları okuyunuz.

Ruhsat sahibi :

Chiesi İlaç Tic. A.Ş

Büyükdere Cad. No:122 Özsezen İş Merkezi C Blok Kat:3

Esentepe Şişli 34394 İstanbul

Üretim yeri:

Chiesi Farmaceutici S.p.A

96 Via San Leonardo, 43122 Parma / İtalya

Bu kullanma talimatı tarihinde onaylanmıştır.

NEXTHALER İNHALER KULLANMA TALİMATLARI

Bu inhaleri kullanmaya başlamadan önce lütfen aşağıda bulunan tüm talimatları okuyunuz.

Bu inhaleri kullanırken herhangi bir sorunla karşılaşırsanız, lütfen doktor ya da eczacınızla irtibat kurunuz.

A. Ambalaj İçeriği

Bu ambalaj içindekiler:

- 1 adet hasta kullanım kılavuzu
- Koruyucu poşet içerisinde 1 adet Nexthaler inhaler.

Ambalaj içeriği yukarıdaki içerikler ile aynı değilse, inhalerinizi eczacınıza iade ediniz ve yenisini isteyiniz.

B. Genel Uyarılar ve Önlemler

- Hemen kullanmanız gerekmiyorsa inhalerinizi koruyucu **poşetinden çıkarmayınız.**
- Inhalerinizi yalnızca belirtildiği şekilde kullanınız.
- Dozunuzu doğru bir şekilde aldığınızdan emin değilseniz, eczacınızla ya da doktorunuzla irtibat kurunuz.
- Doz sayacının inhalasyondan sonra bir sayı aşağı gittiğinden emin değilseniz, bir sonraki doz alımınıza dek bekleyiniz ve zamanı gelen dozunuzu alınız. Fazladan doz almayınız.
- Inhalerinizden bir doz almanız gerektiğinde kapağı açınız, dozunuzu soluduktan sonra kapağı kapatınız. İkinci dozu almak için tekrar kapağı açınız ve dozunuzu soluduktan sonra kapağı kapatınız. Herbir "aç, solu, kapat" işleminden sonra doz sayacınızda 1'er doz eksilme göreceksiniz.
- Inhalerinizi temiz ve kuru bir yerde saklayınız.
- Ne sebepten olursa olsun Nexthaler inhalerinizi parçalara ayırmaya **kalkışmayınız.**
- Aşağıdaki durumlarda Nexthaler inhalerinizi **kullanmayınız:**
 - kutu üzerindeki son kullanma tarihinden sonra,
 - poşeti açmanızın üzerinden 6 aydan daha fazla bir süre geçtiyse,
 - cihazınız kırıkrsa,
 - doz sayacının penceresi "0"ı gösteriyorsa,
 - doz sayacının penceresi okunmuyorsa

Yukarıda belirtilen durumlara göre inhalerinizi imha ediniz ya da eczacınıza danışınız. Artık ihtiyaç duyulmayan inhalerlerin nasıl imha edileceğini eczacınıza sorunuz.

C. Nexthaler inhaleinizin ana özellikleri

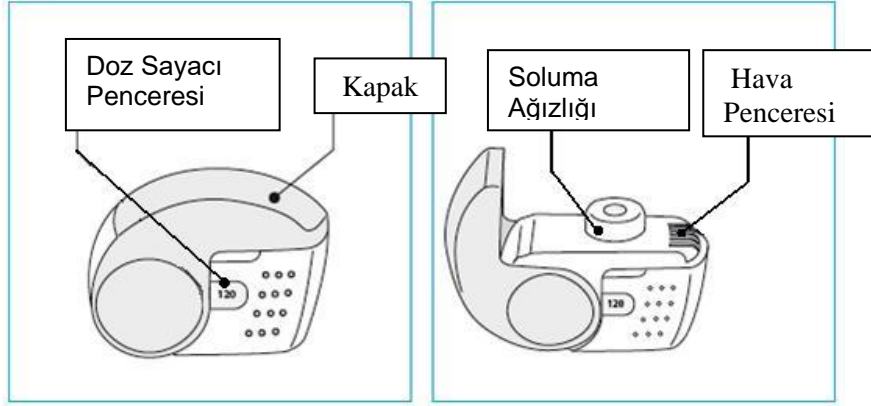

Nexthaler inhaleinizden bir doz almanız için üç basit adım gereklidir:
“Aç, Solu, Kapat!”

D. Nexthaler inhaleinizi kullanmadan önce

1. Poşeti açınız ve inhale cihazınız olan “Nexthaler”i çıkarınız.

- Poşet kapalı değilse ya da hasarlıysa inhalelerinizi **kullanmayınız** – ilacınızı tedarik ettiğiniz eczacınıza iade ediniz ve yenisini alınız.

2. İnhalelerinizi inceleyiniz.

- İnhaleleriniz kırık ya da hasarlı gibi görünüyorsa, eczacınıza iade ediniz ve yenisini alınız.

3. Doz Sayacı Penceresini kontrol ediniz. İnhaleleriniz ilk kez kullanacaksanız Doz Sayacı Penceresinde “120” rakamını göreceksiniz.

- Görülen rakam “120” den az ise yeni inhaleleri **kullanmayınız** – ilacınızı tedarik ettiğiniz eczacıya iade ediniz ve yenisini isteyiniz.

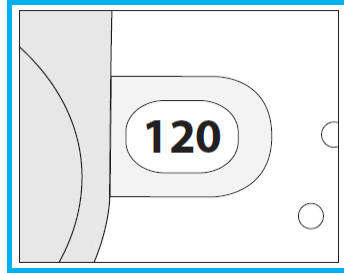

E. Nexthaler inhaleleriniz nasıl kullanacaksınız?

E.1. Görsel Kontrol

1. Kalan doz sayısını kontrol edin. “1” ve “120” arasındaki herhangi bir rakam inhalelerinizde doz olduğunu gösterir.

- Doz Sayacı Penceresi “0”ı gösteriyorsa hiç doz kalmamıştır – inhalelerinizi imha ediniz ve yenisini alınız.

2. Kullanmadan önce kapağın tamamen kapalı olduğundan emin olunuz.

E.2. Aç

1. İnhalerinizi dik bir şekilde sıkıca tutunuz.
2. Kapağı tamamen açınız, “klik” sesini duyacaksınız.

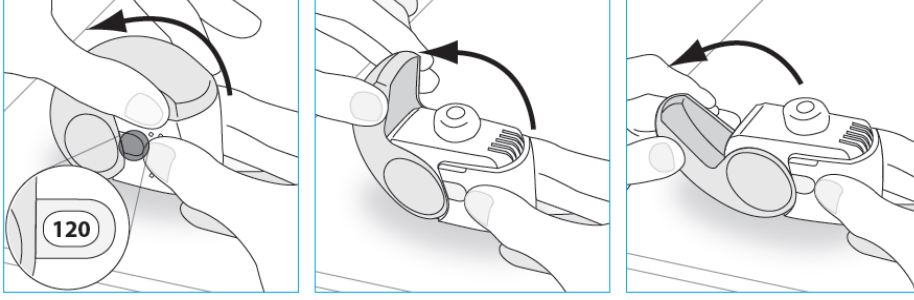

3. İlacı ağızdan solumadan önce olabildiğince uzun bir şekilde ağızdan nefes veriniz.
 - Dikkat: Nefesinizi inhalerinizin içine vermeyiniz!

E.3. Soluk al

1. İnhalerinizi aşağıdaki şekilde görüldüğü gibi ağızınıza getiriniz ve dudaklarınızı soluma ağızlığının etrafına yerleştiriniz.

Dikkat:

- İnhalerinizi tutarken hava penceresini kapatmayınız, cihazı aşağıda gösterilen şekilde tutunuz,
- Hava penceresinden soluma yapmayınız!

2. “Soluma ağızlığı”ndan hızlı ve derin bir nefes alınız.

Dikkat:

- Soluma esnasında dudaklarınızı inhalerinizden uzaklaştırmayınız.
- Dozunuzu aldığınızda bir tad fark edebilirsiniz.
- Dozunuzu aldığınızda bir “klik” sesi duyabilir ya da hissedebilirsiniz. Bu durum dozu soluduğunuz anlamına gelir.
- Burnunuzdan soluma yapmayınız!

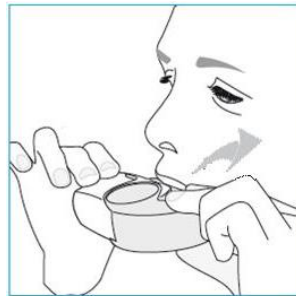

3. İnhalerinizi ağızınızdan çıkarınız ve
4. 5 ila 10 saniye boyunca ya da rahat edebildiğiniz sürece nefesinizi tutunuz.
5. Nefesinizi yavaşça burnunuzdan geri veriniz.
 - Nefesinizi ağızdan inhalelerinizin içine vermeyiniz!

E.4. Kapat

1. İnhalerinizi dik konumuna geri getiriniz ve kapağı tamamen kapatınız.
2. Doz sayacının bir sayı aşağı gittiğini kontrol ediniz.

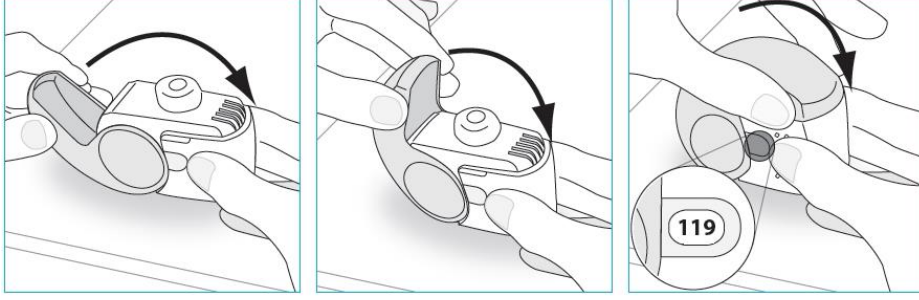

3. Başka bir doz daha almanız gerekirse, E.1 ila E.4 arasındaki adımları tekrarlayınız.

F. Temizlik

- Normalde inhalelerinizin temizlenmesi gerekmez.
- Gerekirse inhalelerinizi kullandıktan sonra kuru bir bez ya da kağıt mendil ile temizleyebilirsiniz.
 - İnhalelerinizi su veya diğer sıvılarla **temizlemeyiniz**. Kuru tutunuz!

G. Saklama

- İnhalelerinizi temiz ve kuru bir yerde muhafaza ediniz. Kullandıktan sonra poşete geri koyabilirsiniz.
 - İnhalelerinizi ısı ya da doğrudan güneş ışığına maruz bırakmayınız.
 - İnhalelerinizi nemli ya da ıslak ortama maruz bırakmayınız.
- Çocukların göremeyeceği ve erişemeyeceği yerlerde saklayınız.
- İnhalelerinizi poşet açıldıktan sonra 6 aydan fazla bir süredir saklanıyorsa, imha ediniz, kullanmayınız!

H. İmha

- Doz sayacı penceresinde gösterilen rakam “0” ise Nexthaler inhaleleriniz bitmiştir, imha ediniz.
- Bitirdiğiniz ya da ihtiyaç duymadığınız ilaçları imha için eczacınıza danışınız.
 - İlaçları normal ev atıklarınızla birlikte imha etmeyiniz.